



# わたしたち阿波の料理人？ テレビ出演するよ！

(久勝小学校児童 6月22日ロケ 宮川内ダム公園) (関連記事P10・11掲載)



# 阿波

2005

7

No.2

## AWA CITY CONTENTS

|                 |       |
|-----------------|-------|
| 平成17年度 予算       | 2~7   |
| 人権問題意見発表会       | 9     |
| 日本テレビ「たべごろマンマ!」 | 10~11 |
| 阿波の特産品「夏秋なす紹介」  |       |
| お知らせ            | 12~16 |
| 図書館だより          | 17    |
| 健康だより           | 18~19 |
| 話題ひろば           | 20    |

あすに向かって 人の花咲くやすらぎ空間 阿波市

URL <http://www.city.awa.lg.jp> E-mail [info@city.awa.lg.jp](mailto:info@city.awa.lg.jp)

# 一般会計 歳入 187億5,800万円

平成  
17年度

# 予算

六月の定例市議会で、合併後初の通年予算となる二〇〇五年度一般会計、特別会計、水道企業会計予算が議決されました。市では四月から六月までの暫定予算を組んでいましたが、市長就任に伴い再編成された予算です。

市に入る一年間のお金が、歳入です。歳入を大きく分けると、市が自主的に収入しうる自主財源と国や県により定められた額が交付される依存財源とに分けられます。

自主財源の主なものは市税で二十九億七千七百八十万五千円、歳入総額の十五・九%を占めております。しかし、市税を含む自主財源が六十億九千九百二十九万八千円と全体の三十二・五%にとどまりました。一方、依存財源は地方交付税が六十一億九千四百六十六万九千円、また、国庫支出金・市債・県支出金をあわせ五十四億二千五百二十三万三千円、地方交付税等依存財源は歳入総額の六十七・五%となります。このような状況下で歳入においては依存財源に頼る予算編成にならざるを得ません。

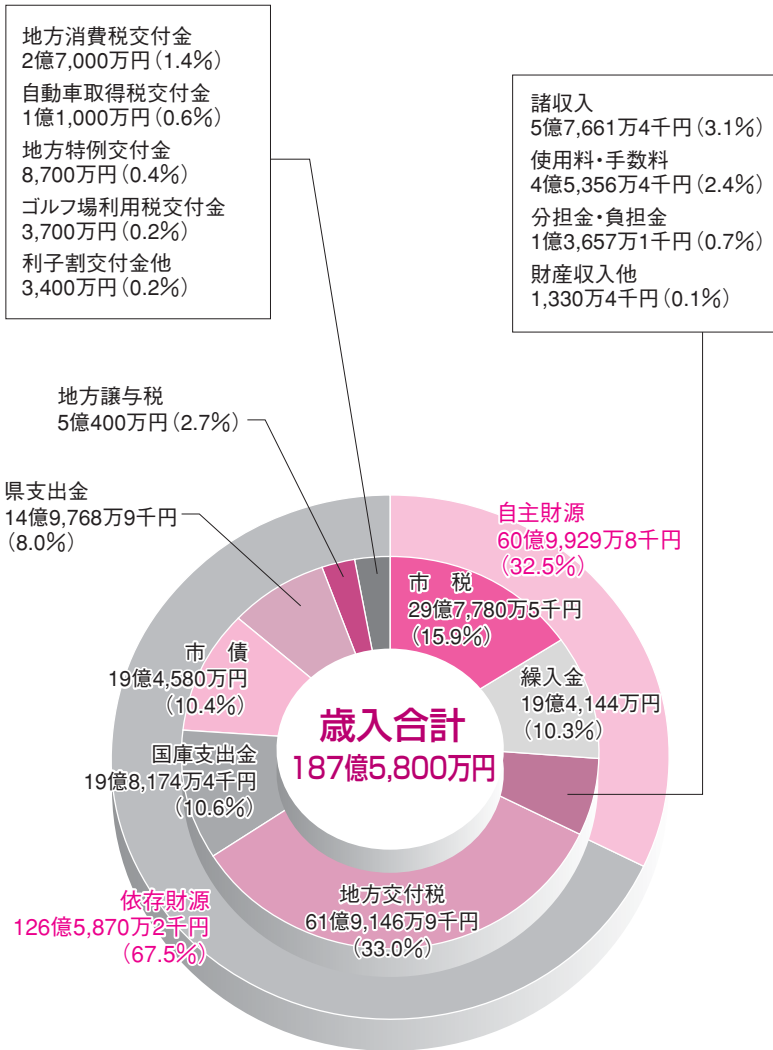

## 【財政用語の解説】

- ★ **当初予算**  
市がさまざまな仕事を行うための一年間の収入と支出の見積り
- ★ **暫定予算**  
市が年度開始までに何らかの事由により当初予算が成立しない場合等に調整する予算
- ★ **一般会計**  
市の行政運営の基本的な経費を網羅して計上した会計で、特別会計で計上される以外の全ての経理を処理する会計
- ★ **特別会計**  
特定の事業を行う場合、その特定の歳入をもって特定の歳出に充て一般の歳入歳出と区分して経理する会計
- ★ **企業会計**  
特別会計の中で、地方公営企業法の適用を受け、利用者からの料金などの収入によって、企業として経営する事業を行う公営企業の会計
- ★ **自主財源**  
市が自主的に収入しうる財源で市税や市の施設の使用料など
- ★ **依存財源**  
国や県の意思により定められた額を交付されたり、割り当てられたりする収入が依存財源で地方交付税や
- ★ **国・県支出金**  
市民の皆さんや会社から納めて頂く市民税、固定資産税など
- ★ **市税**  
市の各会計間、すなわち一般会計・特別会計・基金等の会計間における現金移動
- ★ **諸収入**  
預金利子や市が融資した貸付金の返済金など
- ★ **使用料・手数料**  
公共施設の使用料や住民票などの交付手数料
- ★ **財産収入**  
市が有する財産を貸付け、売払いなどによって生ずるお金
- ★ **地方交付税**  
国の所得税・法人税・酒税などを一定割合で、市の財政需要に応じて国から交付されるお金
- ★ **国庫支出金**  
事業を行うため国から市に入ってくるお金
- ★ **県支出金**  
国庫支出金と同じように、個別の事業ごとに県から入ってくるお金
- ★ **市債**  
さまざまな事業を行うために借り入れるお金。借り入れたお金は長期間の分割払いで返済する

# 一般会計 歳出 187億5,800万円

## 予算の重点項目

項目(事業)名

【防災対策事業】 (単位:千円)

|               |        |
|---------------|--------|
| ・ 防災計画策定事業    | 15,000 |
| ・ 防災基盤整備事業    | 25,500 |
| ・ 木造住宅耐震化支援事業 | 14,150 |

【地域情報・通信ネットワーク整備事業】

|               |        |
|---------------|--------|
| ・ ケーブルテレビ整備事業 | 51,000 |
| ・ 広報活動啓発推進事業  | 8,328  |

【少子高齢化対策事業】

|              |         |
|--------------|---------|
| ・ 児童館増築事業    | 15,256  |
| ・ 学童保育事業     | 15,859  |
| ・ 乳幼児医療事業    | 105,784 |
| ・ 出産祝金給付事業   | 7,850   |
| ・ 在宅老人福祉対策事業 | 150,586 |
| ・ 敬老祝賀事業     | 27,190  |

【地域振興事業】

|            |        |
|------------|--------|
| ・ 自治振興事業   | 52,650 |
| ・ 商工業振興事業  | 21,830 |
| ・ 陶芸教室建築事業 | 12,500 |
| ・ 観光振興事業   | 7,680  |
| ・ 体育振興補助事業 | 14,750 |

【生活基盤整備事業】

|                      |         |
|----------------------|---------|
| ・ 浄化槽設置整備事業          | 94,773  |
| ・ 飲料水供給施設整備事業        | 163,065 |
| ・ 農村振興総合整備事業         | 217,912 |
| ・ 道路等整備事業            | 522,857 |
| ・ 周辺対策事業             | 539,784 |
| ・ 市営住宅建設事業           | 261,768 |
| ・ 交通安全対策事業           | 4,000   |
| ・ 公共土木災害復旧費<br>(残事業) | 287,096 |
| ・ 農林災害復旧費<br>(残事業)   | 329,304 |

【教育環境整備事業】

|                |         |
|----------------|---------|
| ・ 御所小学校改築事業    | 938,520 |
| ・ 土成小学校プール改築事業 | 103,050 |

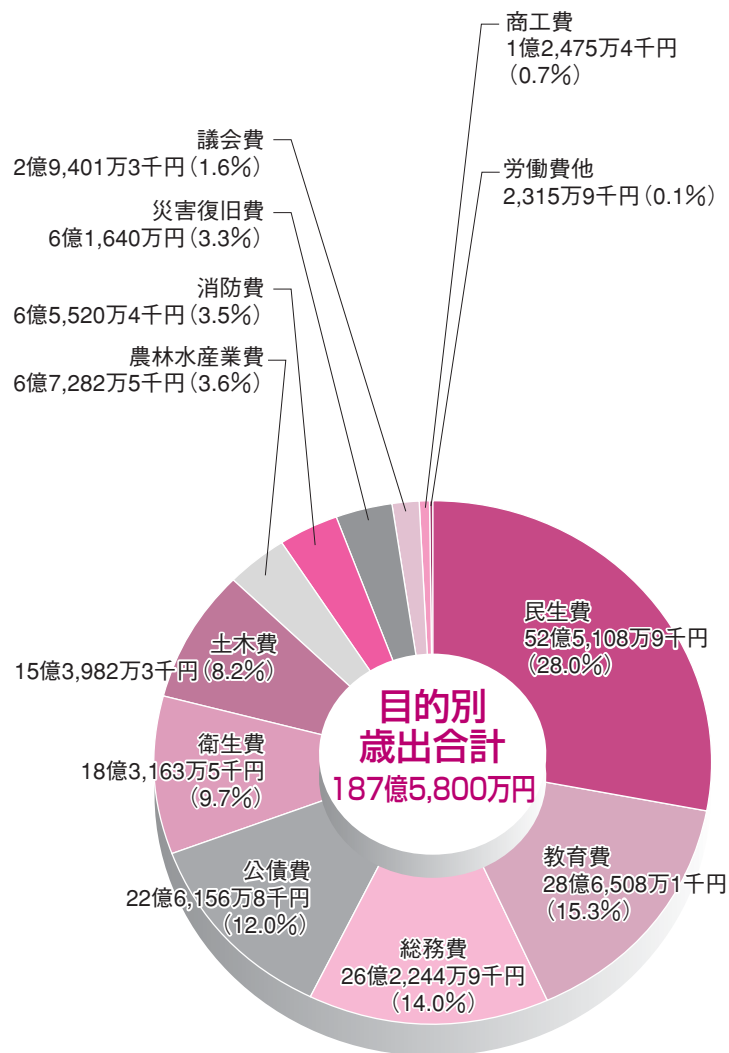

### 【財政用語の解説】

歳出は、主に旧四町から引き継いだ継続事業と義務的経費が中心の編成となっております。合併による財政支援措置（p7参照）を有効に活用し、市民サービス向上のため、防災対策、情報化への対応、さらに、環境対策、少子高齢化対策などに取組みます。各種事業について、行政区内の均衡性を考慮し公平・公正な予算配分となるように調整を図りました。

#### ★議会費

議員報酬、市議会会議録作成の費用など市議会運営に使うもの

#### ★総務費

市役所の一般的な事務経費で、まちづくり、課税徴収、選挙、統計などに使うもの

#### ★民生費

高齢者や身体障害者、保育所などの福祉全般の事業に使うもの

#### ★衛生費

健康診断・予防接種・ゴミ回収など、安全で衛生的な生活に使うもの

#### ★労働費

技能習得資金貸付金や労働能力活用事業費補助金など労働全般の事業に使うもの

#### ★農林水産業費

農業振興・農道整備など農業活性化に使うもの

#### ★商工費

商工の振興・観光事業の発展などに使うもの

#### ★土木費

道路・河川・公園整備・市営住宅管理などに使うもの

#### ★消防費

消防活動・消火栓設置など消防施設の整備などに使うもの

#### ★教育費

学校教育や、図書館、公民館などの社会教育に使うもの

#### ★災害復旧費

大雨や台風などによる農林・土木災害復旧事業に使うもの

#### ★公債費

市債の返済のために使うもの

#### ★予備費

年度途中不測の事態により予算の過不足が生じた場合に使うもの



# 主な事業

ここでは、今年度の重点項目を各事業ごとに紹介します。

## 防災対策事業

地域の実情に即した地域防災計画や水防計画を策定し、東南海・南海地震をはじめとする大規模地震、台風などの自然災害に備えるため、地域ぐるみの防災意識の啓発・高揚と消防・防災体制の充実・強化を図ります。



▲阿波市防災計画

1. 防災計画策定事業 **15,000千円**  
災害時に即応できる市の危機管理、地域防災計画を早急に策定し災害時に適切な対応ができるように備えます。
2. 防災基盤整備事業 **25,500千円**  
火災時の水利確保のため防火水槽を設置します。
3. 木造住宅耐震化支援事業 **14,150千円**  
新耐震基準（昭和56年）以前に建築された木造住宅について、市民が自主的に実施する耐震診断を昨年度に引き続き補助を行います。

## 地域情報・通信ネットワーク整備事業

住民参加型の行政体制を構築するため情報提供の基盤を強化します。

1. ケーブルテレビ整備事業 **51,000千円**  
公共施設と関係機関を結ぶネットワークを整備するとともに、地域に密着した情報提供手段としてCATVを全市に整備し、また、デジタル地上波放送への対応、情報通信基盤の拡充に努めます。  
(平成17年度～平成19年度)
2. 広報活動啓発推進事業 **8,328千円**  
開かれた市政実現のため、市政全般についての情報を的確に周知することを目的に、広報紙の毎月発行と市ホームページの充実を図ります。



▲CATV整備

## 少子高齢化対策事業

核家族や共稼ぎ世帯などが安心して子育てができるよう、保育所と幼稚園の機能を総合した施設整備を全市に広げるとともに保護者の多様なニーズに応えるために、良好な保育環境づくり、子育て支援事業を推進します。また高齢者がいきいきと暮らせる環境づくりと、その主体的活動を支援します。



▲児童館増築

1. 児童館増築事業 **15,256千円**  
児童館を増築することにより、より多様化した事業ができます。
2. 学童保育事業 **15,859千円**  
学童保育事業を行い放課後児童の健全育成活動を支援します。
3. 乳幼児医療事業 **105,784千円**  
乳幼児医療費助成事業を6歳児未満まで拡大するとともに、所得制限を廃止します。
4. 出産祝金給付事業 **7,850千円**  
少子化と人口減対策として、出産祝金制度を継続します。
5. 在宅老人福祉対策事業 **150,586千円**  
高齢者が安心して暮らせるように、介護予防や緊急通報体制の整備を図り家族介護の負担を軽減します。
6. 敬老祝賀事業 **27,190千円**  
長寿を祝して高齢者に祝金を給付します。

## 地域振興事業

産業・観光など地域の特性に着目し、開放的で自立した市を目指して「やすらぎ空間」のある地域づくりを推進します。



▲観光振興事業

- 1. 自治振興事業** 52,650千円  
地域住民の連携と住民参加型行政を推進するため、自治活動に自治会振興交付金を支出し地域活性化に努めます。
- 2. 商工業振興事業** 21,830千円  
商工業を発展充実させるため、商工会へ補助金を交付します。
- 3. 陶芸教室建築事業** 12,500千円  
陶芸教室を建築し、市民に開放します。
- 4. 観光振興事業** 7,680千円  
土柱を整備し観光資源の活用や基盤整備に努めます。
- 5. 体育振興補助事業** 14,750千円  
市民の体力と連携意識向上のため、体育協会等の活動を補助します。また徳島駅伝選手強化に努めます。

## 生活基盤整備事業

住民生活の利便性の向上や安全確保に努めます。また地域の環境づくりを推進し循環型社会の構築を図ります。



▲飲料水供給施設整備事業

- 1. 浄化槽設置整備事業** 94,773千円  
合併浄化槽設置を推進し、住環境対策に努めます。
- 2. 飲料水供給施設整備事業** 163,065千円  
山間部の飲料水供給施設を整備します。
- 3. 農村振興総合整備事業** 217,912千円  
農業地域の道路・排水路整備・農業振興等を進め、住民参加型の地域環境づくりを目指します。
- 4. 道路等整備事業** 522,857千円  
住民生活に密着したインフラ整備である道路整備を推進します。また排水路や河川整備を進め、市民生活の利便性向上を図ります。



▲基盤整備促進事業



▲周辺対策事業



▲土木災害復旧事業

- 5. 周辺対策事業** 539,784千円  
旧土成町・吉野町に一般廃棄物施設が建設され、その周辺対策事業を推進します。
- 6. 市営住宅建設事業** 261,768千円  
市営住宅を建設し市民のニーズに対応します。
- 7. 交通安全対策事業** 4,000千円  
住民の交通安全のためガードレール等を整備します。
- 8. 公共土木災害復旧費（残事業）** 287,096千円
- 9. 農林災害復旧費（残事業）** 329,304千円



▲農林災害復旧事業

# 教育環境整備事業

義務教育施設の整備と、教育環境の充実に努めます。

## 1. 御所小学校改築事業

938,520千円

老朽化していた校舎を新築し、生徒に快適な教育環境を提供します。

## 2. 土成小学校プール改築事業

103,050千円

プールを改築して体育教育の環境整備をします。



▲土成小学校プール



▲体育教育環境整備「土成小学校プール改築事業」

## 歳出を、性質別に区分してみましょう

# 歳出・性質別 187億5,800万円（一般会計）

性質別歳出とは、市の経費を経済的性質を基準として分類することです。

この分類は、予算及び決算における節の区分を基準としたものです。性質別分類は、経費の構造を見るため「義務的経費」、「投資的経費」、「その他の経費」に分けられます。

### ★義務的経費

その支出が義務づけられている経費で、人件費・扶助費・公債費からなります。

### ★投資的経費

建設工事等行政水準の向上に直接寄与する経費で、普通建設事業費・災害復旧事業費等からなります。

### ★その他の経費

義務的経費、投資的経費以外の経費で、物件費・維持補修費・補助費等・繰出金・積立金・投資及び出資金・貸付金等です。

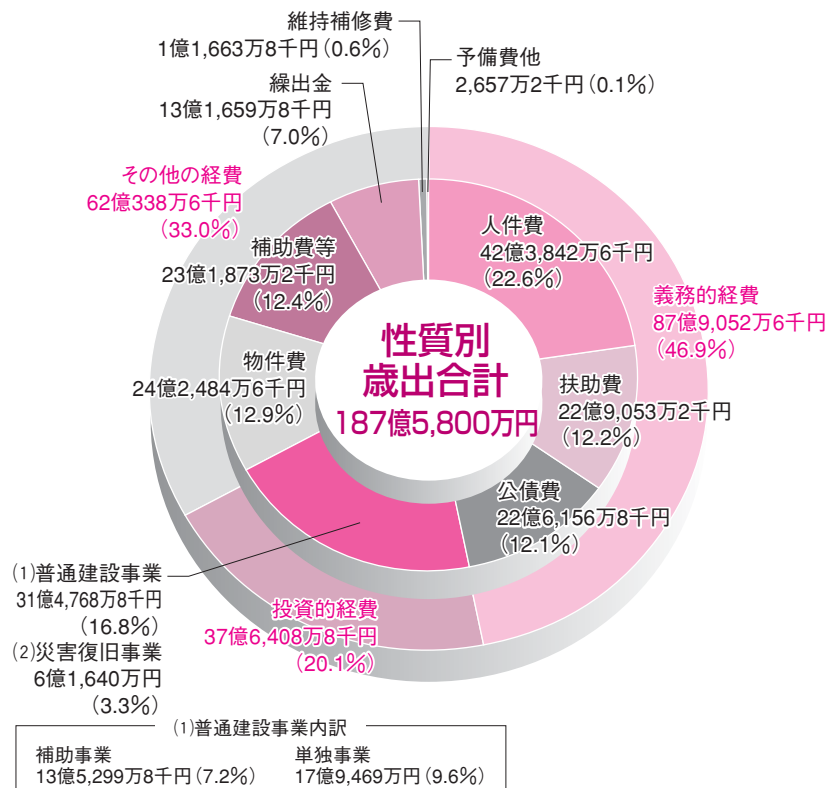



# 合併に係る財政支援措置とは！！

国は、合併特例法に基づく特例措置をはじめ各種の財政的な支援措置を設けており、これらを一覧にすると次のとおりです。

|       | 合併施行前  | 阿波市誕生後（合併施行後）   |
|-------|--|---|
| 普通交付税 |  | <ul style="list-style-type: none"> <li>●合併算定替                             <ul style="list-style-type: none"> <li>●合併した年度とこれに続く10か年度は、合併しなかったものとして算定された普通交付税額を保障、さらに5か年度激変緩和措置</li> </ul> </li> <li>●合併補正                             <ul style="list-style-type: none"> <li>●基本構想の策定・改訂、電算システムの統一、ネットワークの整備、住民サービス水準の調整等の経常経費に対して、合併後5か年度にわたり、普通交付税により包括的に措置</li> </ul> </li> </ul> |
| 特別交付税 | <ul style="list-style-type: none"> <li>●合併準備経費及び合併移行経費を特別交付税で措置</li> </ul>   | <ul style="list-style-type: none"> <li>●コミュニティ施設整備、総合交通計画の策定等、合併関係市町村間の公共料金格差調整、公債費負担格差の是正や土地開発公社の経営健全化等の経費を、合併後3か年度にわたり特別交付税で措置</li> </ul>   |
| 地方債   | <ul style="list-style-type: none"> <li>●市町村合併推進事業（合併推進債）                             <ul style="list-style-type: none"> <li>●市町村事業<br/>合併重点支援地域において合併関係市町村が広域的に行う公共施設・公用施設の整備事業に対する財政措置</li> <li>●都道府県事業<br/>合併重点支援地域における補助事業及び単独事業による市町村相互間の道路等交通基盤施設の整備に対する財政措置</li> </ul> </li> </ul> | <ul style="list-style-type: none"> <li>●市町村合併特例事業（合併特例債）                             <ul style="list-style-type: none"> <li>●市町村建設計画に基づいて行う公共的施設の整備、旧市町村単位の地域振興・住民の一体感醸成のために行う基金造成に要する経費</li> </ul> </li> </ul>   |

\*また、市町村合併特別交付金など、県からの財政支援措置もあります。

## 特別会計

予算額

|                               |               |                     |
|-------------------------------|---------------|---------------------|
| <b>【国民健康保険事業 3,875,502千円】</b> | （★と●の数字は4月末日） |                     |
| ★一般被保険者数                      | 12,523人       | ★退職被保険者数 1,853人     |
| ★加入世帯数                        | 6,115世帯       | ★加入世帯数 766世帯        |
| <b>主な事業</b>                   |               |                     |
| ●国保総合健康づくり支援事業                | 7,083千円       | ●人間ドック助成費 6,651千円   |
| ●医療適正化特別対策事業                  | 11,388千円      | ●健康優良家庭報償費等 2,452千円 |
| <b>【老人保健事業 5,509,949千円】</b>   |               |                     |
| ★老人医療受給者数                     | 7,051人        |                     |
| ●老人（75歳以上）                    | 6,780人        | ●障害認定（65歳以上） 271人   |

## 水道企業会計 単位:千円

|       | 収益的収支   | 資本的収支    |
|-------|---------|----------|
| 収入予算額 | 771,535 | 77,802   |
| 支出予算額 | 706,209 | 497,583  |
| 差引残額  | 65,326  | △419,781 |

## 特別会計

予算額

|              |              |
|--------------|--------------|
| 【介護保険事業      | 3,611,311千円】 |
| 【伊沢谷簡易水道事業   | 7,450千円】     |
| 【住宅新築資金等貸付事業 | 39,925千円】    |
| 【農業集落排水事業    | 143,029千円】   |
| 【御所財産区特別会計   | 12,162千円】    |



# 就任

## の ざき くに かつ 助役に 野崎國勝氏

## みつ なが けん じ 収入役に 光永健次氏

阿波市6月定例議会の本会議において、阿波市助役の選任、また、収入役の選任について等、追加提案されました。

その結果、助役に野崎國勝氏、収入役に光永健次氏が市議会の同意が得られ、就任することとなりました。



光永健次  
収入役



野崎國勝  
助役

収入役に就任した光永健次氏は、五十六歳。阿波市浦池。板野高校を卒業し、昭和四十二年に県庁入り。監査第一課長、企画総務部参事、出納局次長などを経て現在県立あさひ学園の学園長。

光永氏は、七月八日付けで県庁を退職する見込み。

任期は、七月九日から四年間。

助役に就任した野崎國勝氏は、六十三歳。阿波市善地。

日本獣医畜産大学獣医畜産学部を卒業し、昭和四十一年に県庁入り。徳島家畜保健衛生所所長、平成十二年には県農林水産部参事、翌年には徳島県農林水産部次長などを歴任されています。平成十四年に県庁を退職し、現在は県獣医師会の副会長。

任期は、七月一日から四年間。

### ●監査委員

安友 治夫（阿波市大道南） 66歳

### ●監査委員(議会選出)

中川 節雄（阿波市高尾字林坊） 61歳

### ●教育委員会委員

板野 正（阿波市大石） 62歳

大塚 和子（阿波市南西谷） 55歳

大島 博（阿波市柿原字小笠前） 66歳

大塚 清（阿波市水田字久保田） 53歳

大村 勝子（阿波市宇佐） 63歳

### ●公平委員会委員

牧本 正（阿波市土成字北原） 75歳

岡田 博文（阿波市西条字岡ノ川原） 71歳

滑田 敏夫（阿波市上喜来蛭子） 62歳

### ●固定資産評価審査委員会委員

小出 彬文（阿波市北分） 66歳

郡 宏仁（阿波市北五味知） 63歳

今倉 守（阿波市西条字原田） 60歳

後藤 福男（阿波市宮川内字前原） 58歳

枝澤 昌範（阿波市本町） 57歳

### ●選挙管理委員会委員

露口 博正（阿波市柿原字ノタ原） 64歳

阿部 健二（阿波市土成字実安） 76歳

妹尾 秀紀（阿波市吉友） 64歳

高田 佳明（阿波市南西谷） 57歳

(敬称略)





六月十五日(水)吉野中学校体育館で、人権問題意見発表会等が行われた。すべての人の人権が尊重され、安心して暮らせる平等な社会を築くことは、国民の重要な課題である。そこで、阿波市内各中学校の代表者が、日頃の同和問題を柱とした人権問題学習の取り組み、自らの考えや意見を発表し、わたしたち一人ひとりが自らの問題として、自分自身を見つめ直し人権についての認識を深め、同和問題をはじめとしたさまざまな人権問題の解決への意欲を養うとともに、市内各校の生徒が意見を交流することを通して、各学校から市全体へ広げ、人と人がつながり、人権尊重の社会を築く基盤をつくることを目的とし、意見発表、同和かるた、人権ポスター表彰、作詞作曲表彰が行われた。



吉野中学校 3年  
富山 志菜さん

人権ポスター部門  
優秀作品五点



吉野中学校 2年  
服部友璃香さん



吉野中学校 3年  
坂本 彩栄さん



阿波中学校 2年  
西畑 成望さん



阿波中学校 3年  
坂東 愛子さん



同和かるた部門

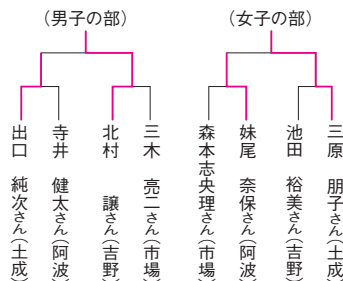

同和かるた対戦表



作詞作曲  
コンクール部門  
優秀賞



My Life

吉野中学校 3年 松浦美沙紀さん

今日も 昨日と同じように 朝がやってくる  
あたり前のように 過ごしていた日々が  
心が変われば 輝いてみえる

忘れていた夢を もう一度追いかけよう  
自分の手で つかめるように

昨日まで 閉ざされていた  
心の扉が 解き放たれた

忘れていた夢を もう一度追いかけよう  
自分の手でつかめるように

嬉しい時も 悲しい時も  
支えてくれる あなたがいたから  
今の自分がある

たちはだかる山を 乗り越えられるように  
自分の手でつかめるように  
自分の手でつかめるように

日本テレビ系列全国22局ネット

番組名「たべごろマンマ!!」

# 阿波(夏秋なす)に上陸!

放送時間: 7月9日(土曜日) 18:30~19:00

出演者: キングコング&ベッキー&森三中

地元協力者: <夏秋なす生産者>

西野武志さん・美代子さん&そのご家族&ご近所の皆さん  
(阿波市野神)

<料理人>

久勝小学校5年生児童(9名)・新見屋さん(たらいうどん)

<阿波踊り> 龍虎連 日浅連長さん外13名



◀西野さんに教わり、出演者も収穫に挑戦



昔からな~  
「親の意見となすびの花は千に1つの無駄もない」とゆうてな、「親がいうことと花を付けたら必ず実を付けるというなすびには、無駄がないじゃー」と話す西野さん



▲収穫した夏秋なす食べてみてよー産地直送、おいしいですよ



◀なすびのへたには、とげがあるんでよこれが指に刺さったら、痛い痛い



▲麻婆ナス ご飯の上に乗せて麻婆なす丼で食べてよー



▲なすとなすの間にお餅を入れた餅なす、なすの柔らかさと餅の柔らかさがマッチしてサイコーうまい!

◀定番の焼きなす、炭火で焼いたけんおいしいですよー



▲夕べ、漬け物にしたんでよ醤油と一味かけて食べてよ



## 食こそが健康の源！

「日本全国のおいしいもの」を、その食材がいちばんおいしく食べられる「旬の時期」に、「その場でおいしく食べる」ことを通じて、カラダのあらゆるトラブルを解消していくことをめざす、「おいしく楽しく健康になれる」番組企画。日本テレビ系列全国22局ネット「たべごろマンマ！」のロケーションが行われました。今回のテーマは、夏野菜のひとつ「なすび」。野菜や果物には、発ガン性を抑える物質が含まれているとされていますが、その中でも、特になすびには多く含まれているようです。また、血管を強くし、のぼせを冷やし、高血圧や動脈硬化予防にもなるとされています。

そこで、これから旬を迎える、阿波の夏秋なすに白羽の矢が当たりました。阿波市（JA阿波町）の夏秋なすは、県内生産地の中心として、皆さんの食卓へあがるように出荷されています。

ロケには、地元の生産名人を訪れ、出演者と一緒に収穫をし、収穫をした野菜で家庭料理のもてなし、その後、「夏秋なす」を使った料理を地元の子どもたちと調理、今回のレシピは「サラダうどん」名物たらいうどんと夏秋なす他夏野菜を使って調理完成、最後に出演者と協力いただいた地元の皆さんで試食。また、当地での出会いを龍虎連の阿波踊りで出迎えました。

ここでは、ロケの様子を写真で紹介します。テレビ放送は、7月9日午後6時30分からの予定です。



◀ 出演者の笠を直して、衣装もばっちり



▶ 本番間近、龍虎連のみなさんスタンバイ



▶ 男踊りを指導する龍虎連の副連長。腰をさげ、手はハイ1,2,1,2ヤットサーヤットサー



▶ 撮影開始。まず出演者がこんにちは～そこへ龍虎連登場

▼ 撮影本番15分前 緊張のあまり顔がこわばっています ▼



▶ 材料を入念にチェック。うまく切れるかなあ…



▶ 調理の手順をスタッフから説明。真剣に聞く料理人？久勝小学校児童



国民健康保険税の納期・口座振替日および送付方法の変更

平成17年度から国民健康保険税の納期・口座振替日および送付方法が次のように変更されます。

1期分送付時に、2期分・3期分・4期分・5期分の納付書を1度に送付しますので、紛失しないようにお願いいたします。

なお税率等については、前年と同じ旧町それぞれの算定方式によります。

| 納 期 限 |             | 口 座 振 替 日 |             |
|-------|-------------|-----------|-------------|
| 第1期分  | 平成17年 7月31日 | 第1期分      | 平成17年 7月25日 |
| 第2期分  | 平成17年 8月31日 | 第2期分      | 平成17年 8月25日 |
| 第3期分  | 平成17年10月31日 | 第3期分      | 平成17年10月25日 |
| 第4期分  | 平成17年11月30日 | 第4期分      | 平成17年11月25日 |
| 第5期分  | 平成18年 2月 末日 | 第5期分      | 平成18年 2月25日 |

\*納期限および口座振替日が土・日・祝日の場合は、その翌日または翌々日となります。

【問い合わせ先】 阿波市保険年金課 国保税係

☎(0883) 35-7805

窓口での本人確認にご協力をお願いします!!

平成十七年八月一日から実施

皆様のご理解、ご協力をお願いします。

★本人確認の方法

顔写真入りの官公署が発行した「身分証明書」を、提示していただくことにより行います。

《身分証明書の例》

の窓口で、**転入・転出・転居・世帯変更**の届出の際、本人確認を実施させていただきます。

住民基本台帳カード(写真入)、運転免許証、パスポート、身体障害者手帳など

★本人確認ができなかった場合

届出を受理したことの通知を、異動されたご本人に郵便でお知らせします。

【問い合わせ先】

○阿波市市民課

☎(0883) 三五七八〇〇

○市場支所総合窓口課

☎(0883) 三六一五一

○土成支所総合窓口課

☎(088) 六九五二二二

○吉野支所総合窓口課

☎(088) 六九六一三九六四

資産税課からのお知らせ

《固定資産実地調査について》

阿波市では、固定資産評価の基本となる現況地目等を把握するため、実地調査を行います。実施場所、期間は、市内全域を対象に六月十五日から十月三十一日まで行います。調査にあたっては調査員が路上等の敷地外から現況等の確認を行いますので、ご理解ご協力の程お願いいたします。

《固定資産税第二期分の納期限》

来る八月一日は固定資産税第二期分の納期限です。口座振替制度をご利用の方は七月二十五日に引き落としとなりますので預金残高をご確認くださいようお願いいたします。

【問い合わせ先】

阿波市資産税課  
☎(0883) 三五七八〇八

生涯学習事業予定表(7月)

教育委員会生涯学習課 ☎(088) 696-3968

| 日      | 時 間                        | 事 業 名      | 場 所          | 対 象                     | 備 考                       |
|--------|----------------------------|------------|--------------|-------------------------|---------------------------|
| 10日(日) | 13:00~15:00                | 陶芸体験1(形作り) | 阿波市役所横陶芸教室   | 小学生(4,5,6年生)<br>30名(抽選) |                           |
| 17日(日) | 13:00~15:00                | 陶芸体験2(形作り) | 阿波市役所横陶芸教室   | 小学生(4,5,6年生)<br>30名(抽選) | 8/7(日) 色付け<br>13:00~16:00 |
| 24日(日) | 10:30~12:00<br>14:00~15:30 | 映画鑑賞       | 吉野中央公民館      | 小学生全学年対象<br>500名        |                           |
| 25日(月) | 9:00~11:30                 | 史跡巡り(吉野)   | 旧吉野町         | 小学生(5,6年生)<br>20名(抽選)   | 予備日検討中                    |
| 26日(火) | 9:00~11:30                 | 史跡巡り(土成)   | 旧土成町         | 小学生(5,6年生)<br>20名(抽選)   | //                        |
| 27日(水) | 9:00~11:30                 | 史跡巡り(阿波)   | 旧阿波町         | 小学生(5,6年生)<br>20名(抽選)   | //                        |
| 28日(木) | 9:00~11:30                 | 史跡巡り(市場)   | 旧市場町         | 小学生(5,6年生)<br>20名(抽選)   | //                        |
| 31日(日) | 13:00~16:00                | 陶芸体験1(色付け) | 阿波市役所横陶芸教室   |                         |                           |
|        | 9:00~12:00<br>13:30~16:30  | カヤック体験     | 吉野川(一条潜水橋付近) | 小学生(6年生)<br>30名         |                           |

## 戦没者の遺族に対する特別弔慰金（第8回特別弔慰金）のお知らせ

### 【支給の対象となるご遺族】

戦没者等の死亡当時のご遺族で、平成17年4月1日において、公務扶助料や遺族年金等を受ける方（戦没者等の妻や父母等）がない場合に、次の順番による先順位のご遺族1人に特別弔慰金が支給されます。

1. 弔慰金の受給権者
2. 戦没者等の子
3. 戦没者等と生計関係があり戦没者等と同じ氏の ①父母 ②孫 ③祖父母 ④兄弟姉妹
4. 上記3以外の ①父母 ②孫 ③祖父母 ④兄弟姉妹
5. 上記1～4以外の遺族で戦没者等の死亡当時まで引き続き1年以上生計関係があった3親等以内の親族

### 【請求手続】

1. 相談および受付の日程

| 場 所                                   | 受 付 期 間                                 | 受 付 時 間             |
|---------------------------------------|---|---------------------|
| 健康福祉部 地域福祉課(市場支所 2階)<br>☎0883-36-6811 | 平成17年6月1日～平成20年3月31日<br>(閉庁日の受付はしていません) | 午前8時30分<br>～午後5時15分 |
| 吉野支所 総合窓口課 ☎088-696-3964              | 7月 4日(月)～7月 8日(金)                       | 午前9時<br>～午後4時30分    |
| 土成支所 総合窓口課 ☎088-695-2311              | 7月11日(月)～7月15日(金)                       |                     |
| 阿波市役所 2階大会議室<br>☎0883-35-7800(市民課)    | 7月19日(火)～7月22日(金)<br>7月25日(月)～7月29日(金)  |                     |

2. 提出書類

- (1)請求者が前回と同じ場合

①特別弔慰金請求書、遺族の現況等についての申立書、国庫債券印鑑等届出書

②特別弔慰金請求同意書（同順位者がいる場合）

<①・②の請求書類等は、市場支所地域福祉課、市役所市民課、土成・吉野支所総合窓口課に備えています。>

③請求者の戸籍抄本（謄本でも可）

- (2)請求者が前回と異なる場合

上記①～③のほか、戦没者と請求者の身分関係を証する戸籍謄本その他ケースごとに必要な書類がありますのでご相談ください。

3. その他

○手続を行うにあたって、時間がかかることがありますのであらかじめご了承ください。

○添付書類等、追加で資料をお出しいただくことがあります。

### 【問い合わせ先】

阿波市 健康福祉部 地域福祉課 ☎(0883)36-6811 徳島県 保健福祉部 保健福祉政策課 ☎(088)621-2170

### 阿波地区地域ふれあい体験事業予定表(7月)

阿波統括公民館 ☎(0883)35-2152

| 日               | 時 間         | 内 容                                | 実施場所               | 対 象                    |
|-----------------|-------------|------------------------------------|--------------------|------------------------|
| 3日(日)<br>24日(日) | 13:00～15:00 | 親子ふれあい陶芸教室(形作り)<br>親子ふれあい陶芸教室(色付け) | 市役所横陶芸教室           | 全地域小学校低学年と保護者<br>先着15組 |
| 8日(金)           | 13:30～15:00 | おじいちゃん・おばあちゃんと童謡を歌おう               | 久勝公民館              | 久勝小学校1年生と高齢者           |
| 12日(火)          | 10:00～11:30 | ふれあい演劇会                            | 伊沢公民館2階            | 伊沢小学校全学年               |
| 28日(木)          | 9:20～14:00  | 技の館へ行こう!!(藍染め・うどん作り体験)             | 上板町 技の館(観覧のみで行きます) | 全地域小学校5、6年生 先着40人      |

### 川島税務署からのお知らせ 川島税務署の管轄区域が変わります。

平成17年7月1日から、阿波市全域の国税に関する取扱い（相談、申告、納税、納税証明の発行など）は、川島税務署で行うこととなります。

皆様のご理解とご協力をお願いします。

【問い合わせ先】 〒779-3304 吉野川市川島町宮島747番地2 川島税務署 ☎(0883)25-2211

精神保健ボランティア  
養成講座のご案内

「心の病」は特別な病気ではなく、いつ誰でもなる可能性のある病です。「心の病」に悩む人は地域の中で人と人との交流を、働くことを、あたりまえに生活することを望んでいます。

「心の病」について学んでみませんか？またボランティアとして活動してみませんか？関心のある方は一度ぜひ参加してください。

●講座日程

①平成十七年七月十五日(金)  
精神保健ボランティアとは？  
心の病とは？

― 精神障害者の理解 ―  
講師 藍里病院・あいざとバティ  
オクリニック：医師

②平成十七年八月十八日(木)  
精神保健福祉施策について  
ボランティア活動とは

講師 メンタルヘルスボランティア  
「れんげ草」代表

③平成十七年九月二十一日(水)  
吉野川市ソーシャルクラブ

「あじさい」見学・交流会

④この講座の期間中に「アトリエひまわり」または「あおぎワークホーム」にて障害者と

の交流会も行います。  
●申し込み締め切り  
平成十七年七月八日(金)

※詳しい内容を知りたい方・お申し込みは

鴨島保健所・健康対策係  
☎(0883)241114

子育て短期支援事業の  
お知らせ

子育て支援課では、子育て支援のために短期入所生活援助事業(ショートステイ)と、夜間養護等事業(トワイライト)を行っています。

短期入所生活支援事業は、保護者が疾病・出産等により児童の養育が困難なときおよび経済的な理由により緊急に母子の保護が必要な場合等に、児童または母子を児童福祉施設等で一時的に保護する事業です。

夜間養護等事業は、保護者が仕事などにより、平日の夜間または休日に不在となる家庭の児童を児童福祉施設で保護し、生活指導・食事の提供等を行います。

子育て中に、突然子供の養育が出来なくなった場合等にご利用ください。  
詳しくは、

福祉事務所内 子育て支援課  
☎(0883)361681-3  
まで。

重度心身障害者に対する  
医療費助成事業

心身に重度の障害を有する方が、社会保険各法による医療の給付を受けた場合の自己負担分および入院時食事療養費の自己負担額を助成します。(所得による制限があります)

毎年七月に更新がありますので、該当者には郵送でお知らせします。

一、知的障害者

ア療育手帳「A」と判定された方

イ知的障害者(自閉症を含む)による特別児童扶養手当の一級認定対象児童

二、身体障害者

ア身体障害者手帳一級または二級所持者

三、重複障害者

ア身体障害者手帳三級または四級を所持し、療育手帳「B1」と判定された方

詳しくは、福祉事務所内 長寿障害福祉課  
☎(0883)361681-2  
まで。

『夏休み親子ふれあい木工教室』の開催について

夏休みの思い出を『親子ふれあい木工教室』で作ってみませんか。プロの大工さんが、優しく教えてくれます。申込み用紙(チラシ)は各小学校で配布しますので、必要事項を記入の上、各小学校へ7月20日(水)までに提出してください。

|             |                                    |         |                                  |         |
|-------------|------------------------------------|---------|----------------------------------|---------|
| 地 区         | 吉 野                                | 土 成     | 市 場                              | 阿 波     |
| 開 催 日       | 8月7日(日)                            | 8月6日(土) | 8月7日(日)                          | 8月7日(日) |
| 時 間         | 9:00 ~ 12:00                       |         |                                  |         |
| 場 所         | 吉野中学校                              | 土成中学校   | 市場中学校                            | 阿波中学校   |
| 講 師         | 徳島県建設労働組合                          |         |                                  |         |
| 料 金         | 無 料                                |         |                                  |         |
| 用 意 す る も の | かなづち・のこぎり(持っている人) ※材料・釘等はこちらで準備します |         |                                  |         |
| 対 象         | 各地区の小学生全学年および保護者                   |         |                                  |         |
| 問 い 合 わ せ 先 | ○徳島県建設労働組合<br>○阿波市教育委員会 生涯学習課      |         | ☎(0883)25-3908<br>☎(088)696-3968 |         |





阿波市人権課  
☎(〇八八三)三五七七七三

「六月一日人権擁護委員の日」  
人権相談・人権啓発を行いました。

一九四八年（昭和二十三年）に人権擁護委員制度が設けられ、全国人権擁護委員連合会が設立されました。翌年の一九四九年（昭和二十四年）六月一日には、人権擁護委員法が施行されました。

この人権擁護委員法の施行を記念して、毎年「六月一日」を「人権擁護委員の日」と定め、全国の人権擁護委員が積極的に啓発活動を行っています。

阿波市においても、六月一日には、十四名の人権擁護委員が参加して人権相談と人権啓発を行いました。人権相談は、午前十時から午後五時まで、土成老人福祉センター、阿波健康福祉センターにおいて行いました。

人権啓発は、午後四時から午後五時までマルナカ柿原店、マルナカ市場店、キョーエイ市場店において街頭啓発を行い、多くの方とふれあい、周知することができました。

なお、人権相談は、毎月第三木曜日に行っています。開催場所は、吉野地域福祉センター、土成老人福祉センター、市場総合福祉センター、阿波健康福祉センターの四カ所です。相談は無料で、難しい手続きもありません。相談内容については、秘密を厳守いたします。気軽にご相談ください。



## 阿波市農業委員会

### ◎農業委員会委員の選挙について(お知らせ)

現在、阿波市農業委員会委員の任期については、市町村合併の特例に関する法律第8条の規定を適用し、合併後6カ月間、引き続き選挙による委員として平成17年9月末日まで在任することになっております。

また、農業委員会の選挙による委員の選挙については、旧町単位で選挙区を設け、9月中旬に選挙が実施されることとなり、10月1日からは現在の56名から定数24名となります。(以下参照)

#### 農業委員定数

|                    | 選挙委員数           |                 |                 |                 | 選任委員数 | 合計 |
|--------------------|-----------------|-----------------|-----------------|-----------------|-------|----|
|                    | 第1選挙区<br>(旧吉野町) | 第2選挙区<br>(旧土成町) | 第3選挙区<br>(旧市場町) | 第4選挙区<br>(旧阿波町) |       |    |
| 在任特例期間<br>(9月末日まで) | 12              | 10              | 16              | 18<br>(欠員1)     | 10    | 66 |
| 一般選挙後<br>(10月1日以後) | 4               | 5               | 8               | 7               | 11    | 35 |

※なお、選任委員の任期については、農業委員会等に関する法律第15条第4項の規定により、選挙委員と同じ9月末日までとなります。

### ◎新しい農業者年金に加入しましょう

新しい農業者年金制度は農業者の老後生活の安定と福祉の向上に加え、保険料助成を通じて担い手を確保するという目的をあわせ持つ政策年金です。

- 制度の特色**
- ① 安定した年金の財政運営ができるしくみです
  - ② 農業に従事する方は広く加入できます
  - ③ 保険料は自由に選択できます
  - ④ 80歳までの保証が付いた終身年金です
  - ⑤ 税制面でのメリットがあります
  - ⑥ 意欲ある担い手に保険料助成があります



### ◎平成十七年度農業者年金説明会について(お知らせ)

平成十七年七月十二日(火)午後二時より、阿波市立土成歴史館二階会議室において、農業者年金説明会を開催いたします。対象者は、認定農業者・専業農業者・年金加入者等の方々となりますが、その他多数の方のご出席をお願いします。

●講師 徳島県農業会議 田中講師

J A 徳島中央会 木下講師

阿波市農業委員会事務局 ☎(〇八八)六九五―五三八四  
『新しい農業者年金制度について(農業者年金のメリット)』

## 吉野ウォーターパーク利用開始!

### ■利用期間 7月1日～8月31日

※8月15日は機械点検のため休業

※天候により休業する場合有り

### ■利用時間区分 ○ 9:00～12:00

○ 13:00～16:00

(1日2回の入れ替え制です。)

### ■利用料金(1区分3時間)

|           |      |
|-----------|------|
| 一般(15才以上) | 500円 |
| 学生(小・中学生) | 250円 |
| 児童(就学前児童) | 100円 |
| 児童付添保護者   | 200円 |



※児童の入場については必ず保護者同伴のこと

■場 所 阿波市西条字大西6番地1  
阿波市役所 吉野支所西側

### ■問い合わせ先

阿波市教育委員会 体育文化振興課

☎(088)696-3969

## 中国語講座会場変更のお知らせ

広報6月号でお知らせした中国語講座『中国語を話そう!』の会場が次のように変更となりました。詳しいことは、阿波市教育委員会生涯学習課

☎(088)696-3968まで

吉野シノ原教育集会所→吉野コミュニティセンター

住所:阿波市西条字大西28番地  
(阿波市吉野支所北側)

## 成人式について

阿波市では、平成17年度成人式を次のように実施する予定です。

なお、旧市場町では、8月に成人式を実施していましたが、今年度からは、全市一括して、1月に執り行う予定です。ご了承ください。

日 時:平成18年1月3日(火) 午前中(予定)

場 所:阿波文化センター(予定)

対象者:昭和60年4月2日～昭和61年4月1日生まれで阿波市内在住の方

ただし、市外に住所を有していても阿波市の成人式に参加を希望する方は、

阿波市教育委員会生涯学習課

☎(088)696-3968までご連絡ください。

## 阿波市成人式実行委員会委員募集

阿波市では、平成17年度の成人式を中心になって企画・運営する実行委員を募集します。新成人の代表として、実行委員会に参加して、成人式を盛り上げてくれませんか。応募をお待ちしています。

募集人員:12名程度(各旧町で3名ずつを予定していますが、希望される方に関しては、柔軟に対応させていただきます。)

対象者:昭和60年4月2日～昭和61年4月1日までに生まれた方で、8月から12月に3回程度開催予定の実行委員会の会議にできる限り毎回参加できる方

締 切 り:7月末

### 【申込み・問い合わせ先】

阿波市教育委員会 生涯学習課

☎(088)696-3968

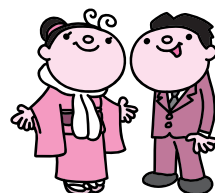

## 平成17年度 キッズスポーツ教室開催予定

仲間と一緒にいろんなスポーツを楽しもう!

### 〈土 成〉

場 所:土成農業者  
トレーニングセンター

時 間:9:30～

開催日:7月16日(土)、9月3日(土)  
10月1日(土)、11月5日(土)  
12月17日(土)

### 〈市 場〉

場 所:市場体育館

時 間:9:30～

開催日:7月30日(土)  
9月3日(土)  
10月22日(土)  
11月5日(土)  
12月10日(土)

### 〈阿 波〉

場 所:阿波体育館

時 間:9:30～

開催日:7月30日(土)  
9月17日(土)  
10月1日(土)  
11月19日(土)  
12月17日(土)



教室の内容は健康体力づくりを目的とした軽スポーツ教室です。

※親子での参加も可能です。 ※対象は幼稚園児(年長組)、小学校1年生です。

※参加料は無料ですが、保険代は自己負担していただきます。(保険代は、子ども500円、大人1,500円です。)

【問い合わせ先】阿波市教育委員会 体育文化振興課 ☎(088)696-3969

# 阿波市立図書館 7月のカレンダー

吉野笠井図書館 ☎(088) 696-4686  
 土成図書館 ☎(088) 695-5385  
 市場図書館 ☎(0883) 36-6455  
 阿波図書館 ☎(0883) 35-5101

| 日   | 月   | 火   | 水   | 木  | 金                            | 土  |
|---|---|---|---|----|------------------------------|--|
|   |   |   |  |    | 1                            | 2<br>◎こども映画会<br>14:00~14:50 (阿波)<br>◎市場読書振興協議会総会<br>10:00~(市場)                                 |
| 3<br>◎おはなしひろば<br>10:30~11:00 (土成)<br>◎お話し会 13:30~(市場) | 4<br>休館日(全館)  | 5   | 6   | 7  | 8                            | 9<br>◎ちぎり絵教室<br>13:00~(市場)<br>◎ベルの会のおはなし会<br>14:00~14:30 (阿波)                                  |
| 10<br>◎こども映画会<br>14:00~(市場)                           | 11<br>休館日(全館)   | 12<br>◎歴史講座(市場)<br>13:30~                                   | 13  | 14 | 15                           | 16<br>◎こども映画会<br>14:00~15:02 (阿波)  |
| 17  | 18<br>休館日(全館)   | 19<br>休館日(全館)<br>◎ブックスタート<br>(3~4カ月検診<br>対象児)<br>(阿波保健センター) | 20  | 21 | 22                           | 23<br>◎おはなし会<br>15:00~15:30 (吉野笠井)<br>◎ちぎり絵教室<br>13:00~(市場)<br>◎ベルの会のおはなし会<br>14:00~14:30 (阿波) |
| 24<br>◎古文書解読講座<br>10:00~(市場)                          | 25<br>休館日(全館)   | 26  | 27  | 28 | 29<br>資料整理日<br>につき<br>休館(全館) | 30<br>◎こども映画会<br>14:00~14:48 (阿波)  |
| 31<br>商工祭につき休館<br>(阿波)                                | <p><b>催し物のお知らせ</b></p> <ul style="list-style-type: none"> <li>◎7月1日(金)~28(木)洋画教室作品展(阿波図書館)</li> <li>◎植物採集の仕方講習会および名付け会を夏休み中に予定しています(吉野笠井図書館)</li> <li>◎7月24日(日)「昆虫・植物の採集教室」(市場図書館) 8:30~11:30 対象:市場地区の小学生</li> <li>◎7月24日(日)「読書感想文の書き方講演会」(阿波図書館) 14:00~ 対象:阿波地区の小学生</li> <li>◎7月29日(金)「いっしょに読書感想文を書きませんか」(土成図書館) 13:00~16:00 (予定) 対象:土成地区の小学生</li> </ul> |   |   |    |                              |  |

## 阿波市納涼祭& 阿波町商工会花火大会のお知らせ

### 夜空を彩る700発の打上花火!

- イベント内容 (予定)  
オープニング・ものまねショー・阿波踊り・打上花火
- 日 時  
平成17年7月31日(日)  
17時開幕予定  
打上花火は20時~
- 場 所 阿波市役所前駐車場  
※イベント内容・花火打上数等、内容は変更になる場合があります。開催日当日は通行規制があります。ご注意ください。《雨天の場合順延》  
※詳細は、折込チラシ等でご案内いたします。
- 主 催 阿波町商工会青年部  
阿波市納涼祭実行委員会
- 問い合わせ ☎(0883) 35-2818



**絵本通し深まるきずな**  
**ブックスタート**  
**市内全域で!**

ブックスタートは、赤ちゃんに絵本を無料で配って、親が読み聞かせをするきっかけを作る運動です。

阿波市でも足並みをそろえ、平成十七年四月以降に生まれたすべての赤ちゃんに、絵本パツクを贈ることになりました。赤ちゃんの健やかな成長を願い、市内の四つの図書館、保健センター、そして地域のおはなしボランティアの皆さんとの連携で実施します。



- こんな絵本パツクをプレゼントしています!**
- ◎「ぴよーん」の絵本一冊
  - ◎イラストアドバイス集
  - ◎赤ちゃんのための絵本リスト
  - ◎特製布きんちゃく





## 子育てを応援します

### \*母子健康手帳

お母さんの妊娠・出産の経過とお子さんの成長や予防接種などを記録するものです。妊娠されましたら、早めに妊娠の届け出をして手帳をお受け取りください。

市役所、各支所の市民窓口および健康推進課でお渡ししています。

### \*パパママクラス

妊娠中の生活や分娩、赤ちゃんのお風呂の入れ方等の講習や、歯科講習、栄養講習などをおこないます。お父さんもぜひご参加ください。

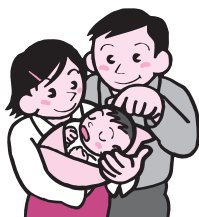

### \*股関節脱臼検診&離乳食講習会

専門医による股関節脱臼検診と、栄養士による離乳食講習をおこないます。

### \*乳児健診

計測、診察(内科)と栄養士・歯科衛生士・助産師・保健師による相談をおこないます。

### \*1歳6か月児健診

尿検査、計測、診察(内科・歯科)、歯科相談、育児相談、栄養相談、ことばの相談をおこないます。

### \*2歳児健診

尿検査、計測、歯科診察、歯科相談、育児相談、栄養相談、ことばの相談をおこないます。



### \*3歳児健診

尿検査、計測、診察(内科・歯科)、歯科相談、育児相談、栄養相談、ことばの相談をおこないます。

### \*乳幼児相談&育児教室

計測と保健師・助産師、が子育てに関する相談に応じます。また、いろいろな遊びを通じて交流を深めましょう。

※各健診の通知は問診票、尿検査容器などを添え約2週間前に個人通知をおこないます。

### 申込み/問い合わせ先

阿波市健康福祉部 健康推進課 TEL.0883-36-6815

|        |             |
|--------|-------------|
| 1日(金)  | 大野病院        |
| 2日(土)  | 阿波病院(内科のみ)  |
| 3日(日)  | 阿波病院(内科のみ)  |
| 4日(月)  | 乾内科外科       |
| 5日(火)  | 阿波病院(内科のみ)  |
| 6日(水)  | 阿波病院(内科のみ)  |
| 7日(木)  | 阿波病院(内科のみ)  |
| 8日(金)  | 赤池医院        |
| 9日(土)  | 阿波病院(内科のみ)  |
| 10日(日) | 大久保医院[吉野]   |
| 11日(月) | 吉川医院        |
| 12日(火) | 阿波病院(内科のみ)  |
| 13日(水) | 阿波病院(内科のみ)  |
| 14日(木) | 阿波病院(内科のみ)  |
| 15日(金) | 森下医院        |
| 16日(土) | 阿波病院(内科のみ)  |
| 17日(日) | 阿波病院(内科のみ)  |
| 18日(月) | 大久保内科医院[市場] |
| 19日(火) | 阿波病院(内科のみ)  |
| 20日(水) | 阿波病院(内科のみ)  |
| 21日(木) | 阿波病院(内科のみ)  |
| 22日(金) | 村上医院        |
| 23日(土) | 阿波病院(内科のみ)  |
| 24日(日) | 大串医院(眼科)    |
| 25日(月) | 水谷クリニック     |
| 26日(火) | 阿波病院(内科のみ)  |
| 27日(水) | 阿波病院(内科のみ)  |
| 28日(木) | 阿波病院(内科のみ)  |
| 29日(金) | 林内科医院       |
| 30日(土) | 阿波病院(内科のみ)  |
| 31日(日) | 阿波病院(内科のみ)  |

## 当番医連絡先

| 医療機関名    | 電話番号         |
|----------|--------------|
| 森下医院     | 0883-35-5656 |
| 村上医院     | 0883-35-6410 |
| 林内科医院    | 0883-35-6226 |
| 大久保内科医院  | 0883-36-3020 |
| 赤池医院     | 0883-36-6565 |
| 阿波病院     | 0883-36-5151 |
| 吉川医院     | 088-696-2214 |
| 大久保医院    | 088-696-2037 |
| 水谷クリニック  | 088-696-5507 |
| 大串医院(眼科) | 088-696-3133 |
| 大野病院     | 088-695-2112 |
| 乾内科外科    | 088-695-5006 |

※変更になる場合があります。当番医あるいは、中央広域連合中消防署☎088-695-2149でご確認ください。



# 7月の健康だより

※会場のHは保健センター、Cはコミュニティセンターの略です。

## 母子・乳児健診／相談

| 日      | 受付時間        | 事業名                      | 会場  |
|--------|-------------|--------------------------|-----|
| 5日(火)  | 12:40～13:00 | 3歳児健診                    | 土成H |
| 7日(木)  | 13:00～13:15 | 股関節脱臼検診・離乳食              | 市場C |
| 〃      | 13:30～13:45 | 股関節脱臼検診・離乳食              | 土成H |
| 8日(金)  | 13:30～14:00 | 乳幼児相談・育児教室<br>“わらべ歌で遊ぼう” | 土成H |
| 12日(火) | 12:40～13:00 | 乳児健診                     | 吉野H |
| 19日(火) | 12:40～13:00 | 乳児健診                     | 阿波H |
| 21日(木) | 13:30～14:00 | 乳幼児相談・育児教室<br>“かけ絵で遊ぼう”  | 市場C |
| 22日(金) | 12:40～13:00 | 2歳児健診                    | 吉野H |
| 26日(火) | 12:40～13:00 | 1歳6か月児健診                 | 市場C |

## 健康happy相談

| 日      | 受付時間        | 事業名  | 会場  |
|--------|-------------|------|-----|
| 15日(金) | 13:30～15:00 | 健康相談 | 阿波H |
| 19日(火) | 13:30～15:00 | 健康相談 | 市場C |
| 25日(月) | 10:00～11:30 | 健康相談 | 吉野H |
| 26日(火) | 13:30～15:00 | 健康相談 | 土成H |

## 各種健康づくり教室

| 日      | 時間          | 事業名          | 会場  |
|--------|-------------|--------------|-----|
| 6日(水)  | 10:00～15:00 | 生活習慣改善教室     | 吉野H |
| 6日(水)  | 13:30～15:00 | 健康リズム体操      | 市場C |
| 14日(木) | 13:30～15:00 | いきいき遊びリレーション | 土成H |
| 21日(木) | 10:00～15:00 | 生活習慣改善教室     | 吉野H |
| 21日(木) | 13:30～15:30 | リフレッシュ講習     | 阿波H |
| 25日(月) | 13:30～15:00 | ストレッチ教室      | 吉野H |
| 26日(火) | 13:30～15:00 | 健康リズム体操      | 阿波H |

## 予 防 接 種

| 日      | 受付時間        | 事業名 | 会場  |
|--------|-------------|-----|-----|
| 20日(水) | 13:00～13:30 | BCG | 吉野H |

## 婦人がん検診

| 日      | 受付時間        | 事業名       | 会場         |
|--------|-------------|-----------|------------|
| 20日(水) | 9:00～11:00  | 乳がん・甲状腺検診 | 市場C        |
|        | 13:00～14:00 | 子宮がん検診    |            |
| 28日(木) | 9:00～11:00  | 乳がん・甲状腺検診 | 阿波林<br>公民館 |
|        | 13:00～14:00 | 子宮がん検診    |            |

## 献 血

| 日     | 採血時間        | 献血場所        |
|-------|-------------|-------------|
| 5日(火) | 9:00～11:00  | 阿波市市場支所     |
| 〃     | 11:40～12:40 | 阿波郡東部農協本所   |
| 〃     | 14:00～15:20 | 市場町農協       |
| 〃     | 16:00～17:20 | 阿波郡東部農協大俣支所 |

## 年に一度の健康チェック 健診には受診券・検診票が必要です。

### 集団検診の受け方

申込者にお送りします健診のお知らせ案内の実施日時・実施場所を確認し、お知らせ用紙および受診券・検診票（問診事項を記入のこと）を持って受診してください。

### 医療機関健診の受け方

受診券・検診票（問診事項を記入のこと）を持って直接医療機関で受診してください。事前に実施医療機関で診療時間を確認してください。なお阿波病院は予約が必要です。



受診券です

宝くじコンサート  
阿波市誕生記念

ニューヨーク・シンフォニック・アンサンブル  
特別演奏会

2005年7月29日(金) 開場 18:30  
開演 19:00

阿波市立阿波中学校  
体育館(阿波アリーナ) ※空調完備

●お問い合わせ:阿波市まちづくり推進課 ☎(0883)35-4112

■プログラム

モーツァルト/バイオリン協奏曲 第5番 イ長調 K.219  
ベートーヴェン/交響曲 第6番「田園」へ長調 Op.68  
※都合により曲目その他を変更する場合がありますので、あらかじめご了承ください。  
◎地元阿波踊り連との共演

■出演

指揮・音楽監督: 高原 守  
管弦楽: ニューヨーク・シンフォニック・アンサンブル

■入場料金(全自由席)

一般 ..... 3,000円 (当日売り 3,500円) ※宝くじの助成により、通常料金の約半額になっています。  
高校生以下 ... 1,500円 (当日売り 2,000円) ※乳幼児の同伴・入場はご遠慮ください。(3歳以下)  
親子 ..... 4,000円 (前売りのみ) ※前売りが完売の場合は、当日券の販売はありません。  
※「親子」券は、親と高校生以下のお子様の2名が入場できます。会場へは親子一緒にご入場ください。



New York Symphonic Ensemble

●プレイガイド

阿波市役所 まちづくり推進課  
吉野・土成・市場各支所 地域振興課

●前売券好評発売中



Mamoru Takahara

主催: 阿波市、阿波市教育委員会  
徳島県、財自治総合センター  
後援: 阿波市 徳島放送局  
WWW.AWA-CITY.COM

宝くじは  
豊かさ築く  
チカラ持ち。  
宝くじは、広く社会に  
役立てられています。

広報クイズ

正解者5名に、  
図書券が当たるよ!

問題: 平成17年度一般会計予算の ①歳入合計?万円  
②市税は歳入総額の?%

①と②の数字をお答え下さい。

ヒント: 正解は、本紙のどこかにあるよ!  
本紙をよく見てね。

応募方法: はがきにクイズの答とあなたの住所・氏名・年齢・電話  
番号を明記し、また、広報へのご意見・ご感想を  
お書きいただきご応募ください。正解者の中から、  
抽選で5名の方に図書券が当たります。

応募先: 〒771-1792

徳島県阿波市東原173番地  
阿波市役所広報クイズ係 宛

締め切り: 7月20日(必着)

※当選者の発表は、翌月の広報阿波に掲載いたします。多数  
の方のご応募、お待ちしております。

創刊号クイズの正解は、①42,388人 ②12.657%でした。  
正解者の中から抽選で、野口直樹さん(西条)・増田征弘さん  
(秋葉本)・妹尾洋子さん(上野段)・野上瑠里さん(吉田)・小西  
美代子さん(居屋敷) 5名の方が当選されました。おめでとう  
ございます。

地域住民の理解と協力により  
罪を犯した人や非行に陥った少年の更生を支える  
第55回社会を明るくする運動

法務省主催の第55回「社会を明るくする運動」は  
「地域住民の理解と協力によって、罪を犯した人や非行  
に陥った少年を支える」を重点目標にさまざまな運動  
が展開されます。

すべての国民が犯罪の防止と不幸にして罪を犯した  
人たちの更生について理解を深め、それぞれの立場で  
力を合わせ、犯罪や非行のない明るい社会を築くため  
全国的に7月1日から1カ月間実施されています。

近年、少年による凶悪重大な事件が相次ぎ、また、  
いじめ、不登校、ひきこもり等が大きな社会問題とな  
っています。

これらの事件を未然に防ぐため、地域住民の理解と  
参加により、家庭、学校、職場および地域社会が一体  
となって失われつつある社会的連帯感をよみがえらせ  
犯罪や非行を誘発しないような社会づくりが必要です。

少年の非行防止と非行に陥った少年の更生を助ける  
ため暖かいご援助とご理解をお願いいたします。

阿波市 各地区保護司会

夏本番を迎え、猛暑の日々。  
みなさんお元気ですか。何か  
涼しくなるようなことをお届け  
できないかなと、編集室も  
涼しさを求めて市内を東奔西  
走。阿波の避暑地?を教えてください。  
どうか皆さん、暑さ  
に負けず健康には十分ご留意  
ください。みなさんのご意見、  
ご感想をお待ちしています。

編集室



▲広報クイズ 当選者抽選

\*\*\* 当選者抽選 \*\*\*

阿波市のうごき

■平成17年5月末日現在人口(住民基本台帳によるもの)  
男: 20,709人(△25) ( )内は前月比  
女: 22,372人(△39)  
計: 43,081人(△64) (平均年齢 45.9歳)  
■世帯: 13,895戸(△7)  
■出生: 20人(△6)  
■死亡: 62人(+17)  
■面積: 190.97km<sup>2</sup>

