

阿波市民マラソン
スタート・ゴール

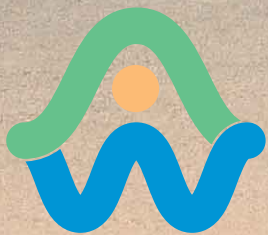

広報

阿波

2007

3

No.22

CONTENTS

国保を考える3	2・3
県知事・県議会議員選挙	4・5
粗大ゴミシール・不法投棄	6・7
水道料金改定	8
国文祭・勤労青少年ホーム	9
市の花・木・鳥の募集	10
入浴助成券・緊急サポート	11
あわキッズ!・百歳万歳	12
各種話題・お知らせ	13~16
図書館カレンダー	17
健康だより	18・19
話題ひろば	20

あすに向かって 人の花咲くやすらぎ空間 阿波市

URL <http://www.city.awa.lg.jp> E-mail info@city.awa.lg.jp

阿波の国 文化ふれあう ゆめ・ひと・みらい

おどる国文祭
第22回国民文化祭
TOKUSHIMA 2007
10月27日(土)~11月4日(日)

「国保」を考える 3

国保財政の現状

国民健康保険(国保)は、年々増加する医療費の支払いに見合うだけの収入を確保するのが困難になりつつあり、国保財政は厳しい運営を余儀なくされております。

このような状況を知っていただくために、医療給付費等の現状についてお知らせいたします。

医療費の推移

■医療費の状況 〈国保年報より〉

年 度	12	13	14	15	16	17	18
1人当たりの医療費(円)	398,152	401,402	394,605	389,360	386,545	405,826	411,126
医療費の総額(千円)	5,254,812	5,381,592	5,398,986	5,416,389	5,495,901	5,814,760	5,928,026
国保加入者(人)	13,198	13,407	13,682	13,911	14,218	14,273	14,419

※平成12年度～16年度については旧町合算による。※平成18年度は推計。

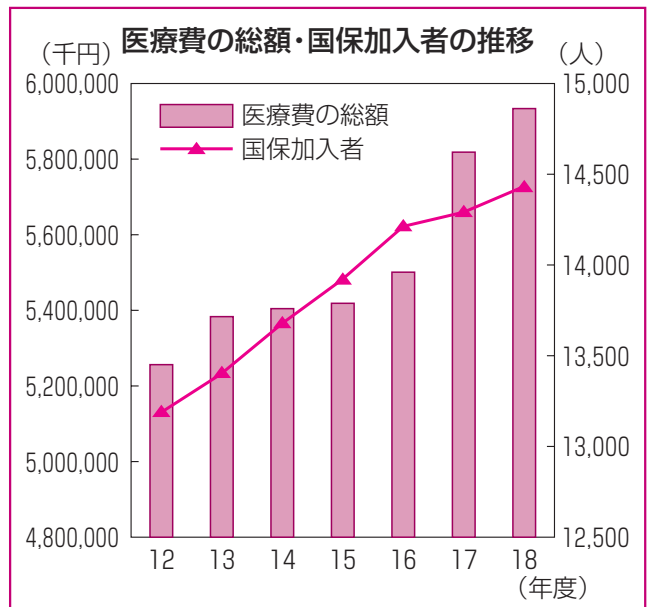
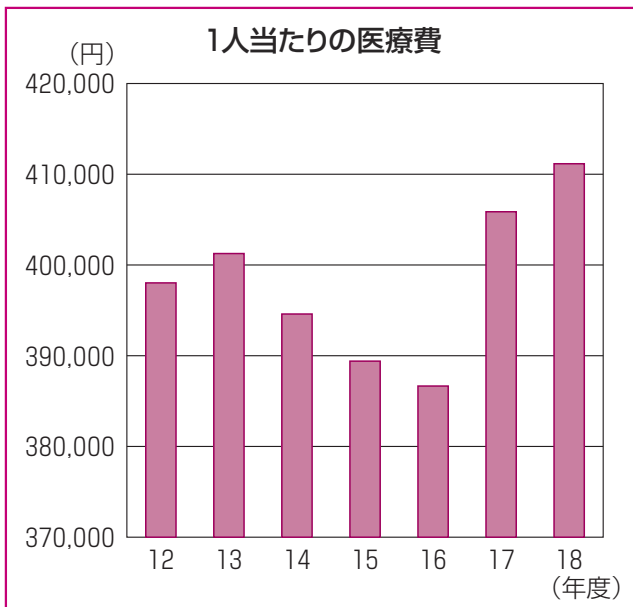

1人当たりの医療費は平成13年度以降は減少傾向にあり、平成16年度は386,545円まで下がりました。これは医療費総額の伸びに対し、国保加入者の伸びが大きかったのが理由だと思われます。しかし、平成17年度は一気に増加に転じました。

医療費の総額は国保加入者の増加に伴い年々上昇しています。平成17年度には国保加入者の伸びが低下したにもかかわらず、医療費は著しく増加しました。平成18年度においても増加が予想されています。

次に挙げるようなさまざまな要因によって医療費が膨らみ続け、国保財政を圧迫しているのです。

《医療費が増加する主な要因》

- | | |
|---------------|------------------------------|
| ① 高齢者人口の増加 | 高齢社会で、お医者さんにかかる高齢者の人口が増加している |
| ② 医学や医療技術の進歩 | 高度医療化に伴い診療費が増加している |
| ③ 慢性疾患患者の増加 | 生活習慣病など、治療に時間がかかる慢性疾患が増加している |
| ④ お医者さんへのかかり方 | 重複診療や必要以上に薬をもらうなどの、医療の受け方 |

国保財政の収支状況

■平成15年度から平成17年度までの国保財政の収支状況 〈国保年報より〉

15年度		(旧町合算による)								単位:千円
歳入	国保税	国・県支出金	交付金	法定繰入金	法定外繰入金	基金繰入	繰越金	その他	計	
	925,775	1,571,593	495,426	389,490	73,163	0	316,151	8,023	3,779,621	
歳出	事務費	保険給付費	老健拠出金	介護納付金	その他				計	
	128,445	2,295,422	824,388	165,485	106,063				3,519,803	
									収支差引額	259,818
16年度		(旧町合算による)								単位:千円
歳入	国保税	国・県支出金	交付金	法定繰入金	法定外繰入金	基金繰入	繰越金	その他	計	
	952,596	1,601,528	566,745	362,968	66,048	120,000	259,818	9,182	3,938,885	
歳出	事務費	保険給付費	老健拠出金	介護納付金	その他				計	
	118,564	2,464,485	748,305	180,522	101,308				3,613,184	
									収支差引額	325,701
17年度										単位:千円
歳入	国保税	国・県支出金	交付金	法定繰入金	法定外繰入金	基金繰入	繰越金	その他	計	
	898,871	1,664,805	653,057	384,152	0	0	325,701	23,075	3,949,661	
歳出	事務費	保険給付費	老健拠出金	介護納付金	その他				計	
	73,705	2,717,669	631,700	204,286	106,752				3,734,112	
									収支差引額	215,549

歳入から歳出を差し引いた収支差引額は、繰越金として翌年度の歳入に組み込まれます。平成15年度の繰越金は3億1,615万1千円ありましたが、平成17年度決算では収支差引額が2億1,554万9千円まで減少しています。

歳入の内訳をみると、平成15年度には一般会計から7,316万3千円の法定外の繰り入れ*を行いました。平成16年度には法定外繰入金が6,604万8千円、積み立てていた基金からは1億2,000万円を取り崩し歳入に組み入れました。実質的には、国保税や国・県支出金、交付金、法定内の繰入金だけでは運営が困難な状況となっているのです。

※法定外の繰り入れ

一般会計から国保会計への繰入金には一定のルールがあります。国と地方の財源調整の一環として、さまざまな経費について一般会計から繰り入れることになっています。これを、法定内の繰り入れといいます。例えば、国保会計の事務に対する費用や低所得者の保険税軽減分に対する財政援助、出産一時金などにかかる費用などがこれに当てはまります。

この法定内の繰り入れに対し、赤字補てんのための繰り入れが法定外の繰り入れです。全国の市町村国保でも、平成16年度には3,855億円もの法定外の繰り入れがされています。阿波市と同様に苦しい財政であることが分かります。

阿波市では、今後も生活習慣病予防事業や医療費適正化事業等に取り組み、医療費の抑制に努めていきます。また、国保税収納率の向上や一般会計からの法定外の繰り入れ等も考えながら国保の運営を行っていかねばならないと思います。市民の皆さまのより一層のご理解とご協力をお願いいたします。

【お問い合わせ】 阿波市保険年金課(阿波) ☎0883-35-7805
阿波市税務課保険税担当(阿波) ☎0883-35-7810

徳島県知事選挙 徳島県議会議員一般選挙

投票日 **4月8日(日)**
投票時間 午前7時～午後8時



●投票は17カ所で

入場整理券に記載されている投票所で投票してください。

投票区	投票所名	所在地
第1投票区	一条小学校体育館	吉野町西条字岡ノ川原135番地
第2投票区	吉野スポーツセンター	吉野町西条字大西6番地1
第3投票区	柿原小学校体育館	吉野町柿原字ヒロナカ256番地
第4投票区	土成小学校体育館	土成町成当1203番地
第5投票区	土成農業者トレーニングセンター多目的実習室	土成町土成字漆畑177番地
第6投票区	御所小学校体育館	土成町宮川内字広坪89番地
第7投票区	八幡小学校体育館	市場町大野島字稻荷138番地1
第8投票区	市場コミュニティセンター（市場支所南）	市場町市場字上野段388番地
第9投票区	市場ふれあいセンター（福祉センター東側）	市場町興崎字北分60番地
第10投票区	大俣小学校体育館	市場町上喜来字西原200番地
第11投票区	市場日開谷体育館	市場町日開谷字野田原25番地
第12投票区	阿波勝命サブセンター	阿波町勝命北34番地7
第13投票区	阿波久勝公民館	阿波町庚申原218番地1
第14投票区	伊沢小学校体育館	阿波町南柴生172番地
第15投票区	阿波体育館（阿波市民球場横）	阿波町丸山22番地
第16投票区	阿波林公民館	阿波町南整理182番地
第17投票区	馬場会堂	阿波町王子川19番地1

●期日前投票、不在者投票について

投票日に仕事や旅行などの予定がある方は、期日前投票または不在者投票をすることができます。

	期 間	時 間
徳島県知事選挙	3月23日(金)～4月7日(土)	午前8時30分～午後8時 (土・日も含む)
徳島県議会議員一般選挙	3月31日(土)～4月7日(土)	

◆場 所 地区により、場所が異なりますのでご注意ください。

- 《阿波町・市場町にお住まいの方》阿波農村環境改善センター 多目的ホール（市役所北側）
- 《吉野町・土成町にお住まいの方》土成コミュニティセンター 会議室（土成支所西側）

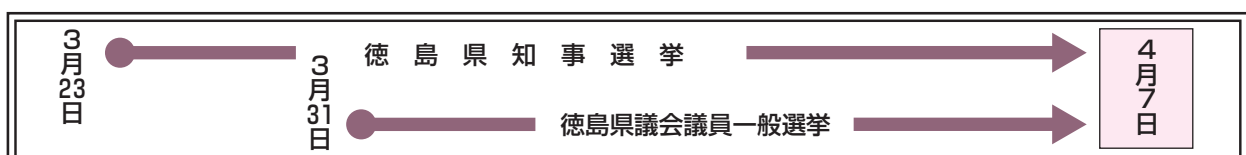

※今回の期日前投票、不在者投票は、投票できる期間が異なりますのでご注意ください。
(3月23日～3月30日までの間は、県議会議員一般選挙の投票はできません)

●その他

他の市町村に住所を移転しても、次のように当該選挙の投票を行うことができる場合があります。

1. 選挙人名簿に登録されている市町村から、1回に限り、県内の他の市町村に住所を移した者で、転入地の市町村の選挙人名簿に登録されていない者は、転出地の市町村において投票することができます。（同一市町村内での転居は、回数に数えません）
2. この場合の投票は、いずれかの市町村で「引き続き都道府県内の区域内に住所を有する旨の証明書」または「住民票の写し」を発行してもらい、これを転出地の市町村に提示して行うことになります。

（例）

○A町から県内のB町に住所を移した場合、A町で選挙人名簿に登録されていた者で、B町の選挙人名簿に登録されていない者は、A町で投票できます。（B町の選挙人名簿に登録された者は、B町で投票することになります）

○A町から県内のB町へ、そして、さらに県内のC町へと住所を移した者は2回以上住所を移したことになり、B町またはC町のいずれかの選挙人名簿に登録されなかった者は、どの市町村においても投票できません。（A町から県内のB町へ、そして再びA町へ住所を移した者も、B町またはA町のいずれかの選挙人名簿に登録された場合を除き、2回以上住所を移転したことになり、どの市町村においても投票できません）

※ 期日前投票、不在者投票も同様に「引き続き都道府県内の区域内に住所を有する旨の証明書」または「住民票の写し」の提示があれば、投票できます。

徳島県知事
徳島県議会議員一般 選挙

4月8日（日）
投票日

みんなで投票
大切な一票



徳島県知事選挙（3月22日告示）、徳島県議会議員一般選挙（3月30日告示）は告示日が異なるため、両方の選挙を同時に期日前、不在者投票するためには3月31日以降となりますので、ご注意ください。

詳しくは

阿波市選挙管理委員会（阿波）
☎0883-35-7874まで
お問い合わせください

軽自動車・バイク等の廃車手続きは3月末までに

軽自動車税は、毎年4月1日現在の所有者に課税されます。

廃車する軽自動車・バイク等をお持ちの方や名義変更の必要な方は、3月30日（金）までに、（廃車・名義変更）手続きを済ませてください。手続きが4月に入りますと、平成19年度分の課税対象となりますのでご注意ください。

【お問い合わせ】阿波市税務課 軽自動車税担当（阿波）

☎0883-35-7810

軽自動車税の納付は、安心・便利な口座振替を利用しましょう。

農政課からのお知らせ

農用地（除外・編入）申請の受け付けについて

農業振興地域の農用地を宅地・雑種地等に変更する方は、3月30日（金）までに除外申請書を提出してください。

※申請書は阿波市農政課（阿波）にあります。

■受付時に必要なもの

- ①印鑑
- ②申請地の謄本および公図
- ③申請地の位置図
- ④その他添付すべき書類

【お問い合わせ】阿波市農政課農業担当（阿波）

☎0883-35-4113

粗大ゴミシールについて

粗大ゴミシール



○粗大ゴミシールは、ゴミ袋販売協力店で購入してください。(10枚入り500円)

○シールは原則として1点につき1枚とします。

シールの貼り方・注意点

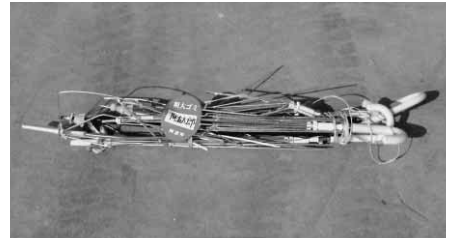
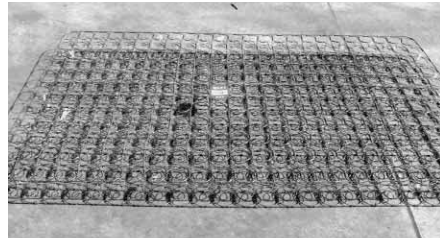

●ベッド・ソファ・マッサージ機・傘等の複合品(金属部分と布・ビニール・木などの複数の素材からなる物)は、解体して分別してください。シールは1枚はってください。なお、解体して小さくなった布・ビニールは可燃ゴミで出してください。



●布団類はひもで束ねてください。



家電4品目について

○家庭用のテレビ・エアコン・洗濯機・冷蔵庫・冷凍庫の処理について

買った店か、買い替える店にご相談ください。販売店が分からない、引っ越しのため販売店が遠いなどの場合は、環境衛生課にご相談ください。なお、いずれの場合もリサイクル料金と収集運搬料金が必要です。

※リサイクルセンター(吉野地区は吉野支所)へ持ち込みの場合

①郵便局でリサイクル券を購入

テレビ……………2,835円 エアコン……………3,675円

洗濯機……………2,520円 冷蔵庫・冷凍庫…4,830円

②リサイクルセンターへ粗大ごみの日に持ち込み(吉野地区は吉野支所へ)

③リサイクルセンター・吉野支所で収集運搬料金を支払う(2,500円)

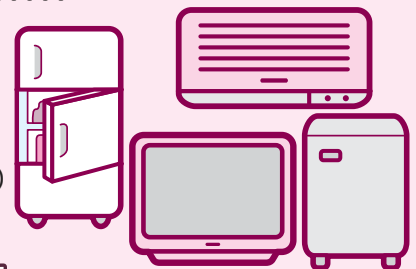

家庭用パソコンについて

○家庭用パソコンの処理について

市では、収集・処理できません。買った店か、買い替える店にご相談ください。販売店が分からない、引っ越しのため販売店が遠いなどの場合は、環境衛生課にご相談ください。

連絡先：阿波市環境衛生課(阿波) ☎0883-35-7803

不法投棄を見かけたら通報を！

○ 不法投棄を行っている現場を見かけたら、電話ください。

◇ 家庭ごみ、粗大ごみなどの一般廃棄物の不法投棄を見かけたら

0883-35-7803

(阿波市環境衛生課)

平日昼間対応(月～金)

◇ 産業廃棄物の不法投棄を見かけたら

「産業廃棄物不法投棄通報専用フリーダイヤル」

0120-381-347

(徳島県県民環境部環境局環境整備課)

平日昼間対応(月～金)

◇ 悪質な不法投棄が行われているところを見かけたら

110 番

(徳島県警察)

24時間対応

■ **一般廃棄物**とは、産業廃棄物以外の廃棄物をいいます。

■ **産業廃棄物**とは、工場や事業場の事業活動に伴って生じた廃棄物のうち、燃え殻、汚泥、廃プラスチック、建設業等から生じる紙くず・木くず・金属くず、がれき類等20種類の廃棄物のことをいいます。

■ **不法投棄**とは、みだりに廃棄物(ごみ)を捨てることをいいます。道路への空き缶等のポイ捨てから、山林へのごみ捨て、産業廃棄物の投棄などさまざまなケースがありますが、悪質なものは厳しく罰せられます。

○ 廃棄物の処理及び清掃に関する法律により、罰則(個人の場合は、最高の5年以下の懲役もしくは1,000万円以下の罰金またはこの両方、法人の場合は最高1億円以下の罰金)が科せられます。

○ また阿波市ポイ捨て等及び犬のふん害防止に関する条例により、違反者は5万円以下の過料に処されます。

【お問い合わせ】

● 一般廃棄物の不法投棄に関しては……

阿波市役所 環境衛生課(阿波) ☎0883-35-7803

● 産業廃棄物の不法投棄に関しては……

徳島県県民環境部環境局 環境整備課 ☎088-621-2278

水道料金を改定します

—4月1日以後の検針分(5月請求分)から適用—

阿波市では、合併に伴い水道料金を統一して改定させていただくことになりました。市民の皆さまにいつでも安全な水道水を安定してお届けするため、今日まで継続して、信頼性のある施設づくりをはじめ、サービスの向上と業務の効率化に努めてまいりました。今後におきましても、施設の老朽化に伴う改良工事・配水管の取替工事、水需要の増加や災害等の緊急時に対応する施設の整備などを実施していく必要があります。

皆さまのご理解とご協力をお願いいたします。

改定のあらまし① 水道料金

■水道料金の算定方法〈次の表で算出した額に100分の105を乗じて得た額〉

区分	基本料金(1カ月につき)		超過料金 (1㎡につき)
	水量	料金	
一般用	10㎡まで	1,000円	130円
臨時用	—	—	1,000円

水道料金は、基本料金と超過料金からなっています。基本料金は、使用した水量にかかわらずお支払いいただく料金で、超過料金は使用水量に応じていただく料金です。料金は、この基本料金と超過料金の合計額に消費税相当額(100分の105を乗じて得た額)を加えた額で算定されます。

お支払いは検針月の翌月です。

■水道料金〈基本料金：0～10㎡ 1,000円 超過料金：1㎡毎に130円〉

使用水量	基本料金	超過料金	消費税	水道料金	使用水量	基本料金	超過料金	消費税	水道料金
㎡	円	円	円	円	㎡	円	円	円	円
0	1,000	0	50	1,050	35	1,000	3,250	210	4,460
10	1,000	0	50	1,050	40	1,000	3,900	240	5,140
11	1,000	130	50	1,180	45	1,000	4,550	270	5,820
12	1,000	260	60	1,320	50	1,000	5,200	310	6,510
13	1,000	390	60	1,450	55	1,000	5,850	340	7,190
14	1,000	520	70	1,590	60	1,000	6,500	370	7,870
15	1,000	650	80	1,730	65	1,000	7,150	400	8,550
20	1,000	1,300	110	2,410	70	1,000	7,800	440	9,240
25	1,000	1,950	140	3,090	75	1,000	8,450	470	9,920
30	1,000	2,600	180	3,780	80	1,000	9,100	500	10,600

改定のあらまし② 新設加入料金

■新設加入金内訳〈平成19年4月1日改正〉

(消費税込み)

口径	加入金	検査手数料	合計	止水栓	メーターBOX
φ13	¥ 52,500	¥3,000	¥ 55,500	¥ 6,510	¥3,780
φ20	¥ 105,000	¥3,000	¥ 108,000	¥ 9,345	¥3,780
φ25	¥ 168,000	¥3,000	¥ 171,000	¥13,725	¥5,250
φ30	¥ 336,000	¥3,000	¥ 339,000	¥19,110	
φ40	¥ 598,500	¥3,000	¥ 601,500	¥25,410	
φ50	¥ 934,500	¥3,000	¥ 937,500	¥39,900	
φ75	¥2,152,500	¥3,000	¥2,155,500		

※φ100以上については、協議の上決定する

新設加入金は、平成19年4月1日以後の新設申し込み分から適用します。

【お問い合わせ】阿波市水道課(市場) ☎0883-36-5100

国文祭阿波市プラン

2007.11.3(土) / 4(日)
土成農業者トレーニングセンター



【主な内容】

- ☆全国公募手工芸作品の展示・審査・表彰
- ☆阿波のフレンドシップキルト完成披露
- ☆阿波太布織り(伝統工芸)創作作品展示
- ☆ニットの貴公子「広瀬光治」さん講演・編み物実演
- ☆手工芸品づくり体験コーナー
- ☆アトラクション(阿波踊り、チェロアンサンブル、ファッションショーほか)

【周辺イベント】

- ☆阿波の特産物産市(軽食)たらいうどん・そば米汁・おでん・おにぎり・たこやき・赤飯・芋もち・甘酒など(特産)農産物・銘菓など
- ☆阿波市文化協会総作品展覧会、お茶会、菊花展など盛りだくさんのイベント

国文祭情報

フレンドシップキルト

“国民文化祭記念阿波市友情のキルト”

第22回国民文化祭阿波市主催事業の一つとして、フレンドシップキルトを制作中です。

先月、キルト制作実行委員会のみなさんでネーミングしました。“第22回国民文化祭記念阿波市友情のキルト”です。5月の完成予定に向け頑張っています。

このキルト制作奮闘記を大きなパネルにし、3月12日まで徳島県庁1階ロビーで展示しています。ぜひ、委員さんの熱意あふれる取り組みをご覧ください。

なお、キルト制作に参加をご希望の方は第22回国民文化祭阿波市実行委員会事務局までご連絡ください。※次回制作は3月6日(火)午前10時から、吉野支所2階大会議室で行います。

ボランティアスタッフ大募集

阿波市の主催事業をお手伝いいただけるボランティアスタッフを広く募集いたします。内容は、主に受け付け、催し物の案内、観光案内、作品展示等です。

ご希望の方は、申込用紙に必要事項を記入し押印のうえ、第22回国民文化祭阿波市実行委員会事務局までお申し込みください。締め切りは、5月1日(火)まで。みなさまの、ご協力をよろしくお願いいたします。

※申し込み用紙は、総務課(阿波)、地域課(市場・土成)、社会教育課(吉野)でお渡しています。阿波市ホームページからもダウンロードできます。

第22回国民文化祭阿波市実行委員会事務局(阿波市教育委員会社会教育課内)

TEL:088-696-3968 FAX:088-696-3277 ホームページ <http://www.city.awa.lg.jp>

平成19年度 阿波市勤労青少年ホーム 新規利用者募集!

阿波市勤労青少年ホームでは、共にサークル活動を行う、阿波市内在住または阿波市内で勤務している35歳までの方(学生を除く)を募集しています。利用には、阿波市勤労青少年ホーム利用者協議会登録料として、年会費1,000円が必要となります。会員登録していただくと、次のどのクラブ・講座にも無料で参加・受講することができます※。

勤労青少年ホームで有意義な余暇活動を行い、活動を通じて地域の仲間たちと交流を深めてみませんか?みなさんの積極的なご参加をお待ちしています!



生け花教室
講師…佐山喜代子先生
(未生流)

講座・クラブ名	活動曜日	時間	場所
○生け花教室※	毎月第1・第3水曜日	19時～21時	ホーム会議室
○茶道教室※	毎月第1・第3水曜日	20時～22時	ホーム和室
○バドミントンクラブ	毎週月曜日	20時～22時	市場ふれあいセンター
○硬式テニスクラブ	毎週火曜日	20時～22時	市場テニスコート
○バレーボールクラブ	毎週木曜日	20時～22時	市場ふれあいセンター
○卓球クラブ	毎週木曜日	20時～22時	ホーム体育室
○着付け同好会	随時(不定期)	20時～22時	ホーム和室
○ボウリング同好会※	毎月第2金曜日	20時～	石井町ボウリング場

※材料費など別途費用必要(花代、抹茶代、ゲーム代など)

【お問い合わせ】阿波市勤労青少年ホーム事務局(市場公民館内) ☎0883-36-6464

阿波市にふさわしい「花・木・鳥」を募集中です!

～まちのシンボルをみんなで考えませんか～

阿波市では、私たちのまちを象徴し広く市民の皆さんに親しまれる市の花・木・鳥を選定するため、意見を募集しています。阿波市にふさわしいシンボルの選定に向け、多くの方からの応募をお待ちしています。

【募集内容】 阿波市にふさわしく親しみやすい花・木・鳥の名称

* 次のような事由を参考に、応募してください。

阿波市の自然や地理的特性を表すもの、阿波市の歴史・文化・風土にちなんだもの、一般に広く知られ親しみのあるもの、阿波市の理想・願いを表し市民の融和と一体感を醸し出すものなど

【応募資格】 阿波市内に在住または在勤・在学する人（年齢制限はありません）

【応募用紙】 広報阿波3月号に付属しています。また、まちづくり推進課（阿波）・各支所地域課でも配布しています。阿波市のホームページ(<http://www.city.awa.lg.jp>)からダウンロードすることもできます。

【応募方法】 応募用紙に必要な事項を記載のうえ、まちづくり推進課（阿波）・各支所地域課に備え付けの「応募箱」に投函または下記の応募先に郵送してください。ハガキ、FAX、Eメールでも受け付けます。なお、花・木・鳥の各部門とも、応募は1人につき、それぞれ1点とします。花のみ、花と木のみの記事などでも構いません。

* 応募用紙を使用せずハガキ、FAX、Eメールで応募する場合は、①「市の花・木・鳥の名称と応募理由」②「応募者の住所・氏名・電話番号、在勤・在学の方は、勤務先・学校名」を明記してください。

【募集締切】 平成19年3月20日（火）必着

【選定方法】 応募された「花・木・鳥」を、選定委員会で審査・選考し決定します。

【記念品等】 市の花・木・鳥として決定したものに応募した方の中から抽選で、各5人の方に記念品を贈呈します。

【応募先・お問い合わせ】

〒771-1792 阿波市阿波町東原173番地
阿波市まちづくり推進課
TEL:0883-35-4112
FAX:0883-35-6753
Eメール: machizukuri@city.awa.lg.jp

参考:旧4町の花・木・鳥

	花	木	鳥
吉野町	コスモス	桜	
土成町	菊	けやき	ウグイス
市場町	キバナコスモス	ケヤキ	白鳥
阿波町	バーベナ・テネラ	さざんか	

【ハガキで応募する場合の記入例】

切手	〒771-1792	市の花 ○○○（応募理由）
		市の木 ○○○（応募理由）
		市の鳥 ○○○（応募理由）
		住所 〒△△△-△△△△ ○○市○○町○○番地
		氏名
		電話番号
		学校名・勤務先 （在学・在勤の場合）

おもて

うら

入浴助成券の交付方法の変更について

阿波市では、市内に在住されている高齢者や身体障害者等の社会福祉の増進を図るため、入浴助成券を交付しております。

平成17・18年度は該当者の方へ郵送による配布をいたしておりましたが、2年間の利用状況等を勘案し、助成券を効率的・効果的に利用していただくために、平成19年度からは申請手続きによる交付方法へ変更となります。ご理解とご協力をお願いいたします。

交付対象となる方で助成券をご希望の方は、次の交付要領により申請をしてください。

◆入浴助成券交付要領

【交付対象者】

阿波市の住民基本台帳に記載されている方で、次のいずれかに該当する方(平成19年4月1日現在)

- 65歳以上の方
- 身体障害者手帳〈1級～4級〉または療育手帳の保持者

【申請書類】

入浴助成券交付申請書(代理人申請可)

【申請場所】

市民課(阿波)／長寿障害福祉課(市場)／土成支所地域課(土成)／吉野支所地域課(吉野)

※この広報阿波3月号に折り込みの申請書をお使いください。上記の窓口にもあります。

【お持ちいただくもの】

申請者の印鑑

【申請期間】

3月22日(木)～4月10日(火)(土・日は除く)

【お問い合わせ】阿波市長寿障害福祉課(市場) ☎0883-36-6812

厚生労働省委託事業

緊急サポートほっとステーション

会員募集中!! 入会費無料

働いているお父さん、お母さんを応援します。

病児、病後児、急な残業時の保育園への迎え、出張、宿泊を伴う子どもの預かりなど

『緊急サポートほっとステーション』 ってなあに?

厚生労働省の委託を受けて、県内全域を対象に事業を実施しています。

安心して育児をしながら働き続けることができる環境づくりを目的としています。

提供会員：少しでも子育ての応援をしたい人

依頼会員：0歳児から小学6年生までの子どもを預かってほしい人

両方会員：預けたり預かったりの両方を兼ねてできる人

報酬(利用料金)：

《月～金 7:00～21:00》 ◆1時間700円

《上記以外》 ◆1時間800円

※依頼会員が、提供会員に直接支払います。

※「緊急サポートほっとステーション」では、会員の皆さんが安心して活動できるように補償保険に加入しています。

お問い合わせ

〒770-0942 徳島市昭和町3丁目35-1 労働福祉会館4階

(財)徳島県勤労者福祉ネットワーク

『緊急サポートほっとステーション』

TEL:088-611-2313

FAX:088-611-3323

第7回全国中学生
創造アイデアロボットコンテスト



中国四国大会第5位
市場中学校 チーム「ケンギョウ」



中国四国大会第2位 全国大会出場
市場中学校 チーム「コジマ屋」

第7回全国中学生アイデアロボットコンテスト中国四国大会に、徳島県代表としてチーム「コジマ屋」(写真右:左から宮根健太、秋山裕樹、渡邊知樹、松永宏樹、長町佳祐)とチーム「ケンギョウ」(写真左:左から木内桂吾、沼田誠矢、須賀謙行、久本悠生)が出場しました。コジマ屋は第2位の成績を修め茨城県で開催された全国大会に出場しました。「負けてしまったけど、全国大会で今までの最高得点を出すことができました」(コジマ屋)「僅差で負けたことが悔しかったけど、良い思い出ができました」(ケンギョウ)とそれぞれコンテストでの感想を語ってくれました。



阿波ジュニア
ソフトテニスクラブ所属
林小6年 岩佐洋輝(左)
新居和真(右)



第4回ミズノケンコーカップ
四国小学生学年別ソフトテニス大会
6年生男子の部(ダブルス) 優勝

岩佐くん、新居くんは、香川県で開催されたソフトテニスの四国大会に出場し、6年生男子の部(ダブルス)で優勝しました。「小学生最後の年の大会で優勝でき、本当にうれしいです」と喜びを語ってくれました。

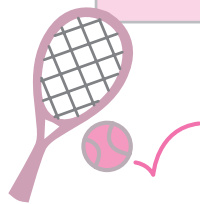

阿波ジュニア
ソフトテニスクラブ所属
林小6年 山本夏純

第5回ミズノケンコーカップ
全国ジュニアソフトテニス大会
団体の部 ベスト8

山本さんは、徳島県選抜の一員として埼玉県で開催されたソフトテニスの全国大会に出場しました。「みんなが仲良く頑張れたのでベスト8まで残れたと思います」と喜びを語ってくれました。

山本さんは、徳島県選抜の一員として埼玉県で開催されたソフトテニスの全国大会に出場しました。



RG.SEIKOクラブ所属
生光学園中学校2年
佐近美沙紀

JOCジュニアオリンピックカップ
第24回全日本ジュニア新体操選手権大会
個人総合の部 出場

佐近さんは、成町在住)は、東京で開催されたジュニアオリンピック新体操競技に徳島県代表として出場しました。「もっと良い成績が残せるように頑張つて練習します」とこれからの抱負を語ってくれました。

佐近さんは、成町在住)は、東京で開催されたジュニアオリンピック新体操競技に徳島県代表として出場しました。

この日開かれたお祝いの会では、家族や職員、入所者に祝福され「うれしいです」と笑顔で応えられました。これからも、健やかに過ごしてください。

中川さんは、1月23日、100歳の誕生日を迎えられました。100歳をお祝いで、市から長寿祝い金と祝い状が贈られました。中川さんは7年前に骨折し、吉野川市の老人保健施設に入所されています。現在は体調も良く、塗り絵などの細かい作業もお上手だそうです。ご家族によると、中川さんは「マイペースでのんびりとした性格」。また、食べ物によくかんで味わうそうで、風邪もひきにくいお元気な体質だそうです。健康にも気をつけていて、ご家族が毎朝届ける牛乳を楽しみにされているようです。



中川 ヨネヲさん
土成町土成
明治40年1月23日生まれ

百歳方歳!
おめでどうございませす

吉野柿原ふれあい会館祭が開催されました!

吉野柿原ふれあい会館は、社会福祉の向上や人権啓発の住民交流拠点として、また同和問題をはじめあらゆる人権課題解決に向けた住民の主体的な諸活動の場となっている施設です。ふれあい会館祭はそこで行われる諸活動のなかでも最大のイベントです。

1月20日(土)、地域のボランティアグループ「柿原ふれあいクラブ」が中心になり、柿原幼稚園、柿原小学校、阿波市教育委員会の学力支援事業「ぱあわーあっぷ」、保護者会「あいあい」、地元の各種団体の協力のもと、今年もふれあい会館祭が開催されました。

会館祭では、柿原小学校の児童たちによる獅子舞やマスゲーム『柿原YOSAKOI』、保護者の皆さんの『ミッキーマウスマーチ』が披露され会場を盛り上げていました。また文化展では、会館の講座生の作品や児童生徒の作品に加え、障害者通所施設「れもん」の通所生の作品が展示されていました。イベントコーナーでは、もちつき大会や模擬店、フリーマーケットやビンゴゲーム大会などで終日にぎわいました。

会館祭に参加した皆さんには、人と人の結びつきの大切さや会館祭を盛り上げた充実感を感じ、心が通い合うことの素晴らしさを体験していただけたと思います。

来年も会館祭は開催される予定ですので、ぜひ吉野柿原ふれあい会館にお越しください。



【お問い合わせ】阿波市人権課(阿波) ☎0883-35-7873

人権啓発ステッカーの 図案が決定しました!

阿波市教育委員会と阿波市人権教育推進協議会は、「身元調査お断り」「差別落書き防止」を啓発するステッカーの図案を阿波市内の中学校・高校へ通学する生徒の皆さんから募集しました。最優秀賞には、阿波高校3年生 柴田果林さん(吉野川市出身)の作品が選ばれました。このステッカーを活用し、差別のない明るいまちづくりを目指します。



最優秀賞を受賞した柴田さん



柴田さん考案の作品

阿波市教育委員会社会教育課(吉野) ☎088-696-3968

幼年消防用鼓笛隊セットを購入 しました

(財)日本防火協会助成事業

(財)自治総合センターが宝くじの普及広報事業費として受け入れる宝くじ事業収入の財源を得て、幼年期からの火災予防意識の普及のため、大太鼓・小太鼓などの鼓笛隊セットを購入しました。

さっそく、1月27日の土成中央幼稚園での保育参観「子と親の集い」で使用されました。153人の園児が赤いベレー帽をかぶり、お母さんやお父さんの前で『手のひらを太陽に』を合唱しました。

子どもたちからは「楽しかった」「大太鼓をやってみた」「わたしも指揮をしてみたい」などと意欲的な声が聞かれました。

鼓笛隊セットは、これからも防火関連行事や日々の保育の中で活用される予定です。



AED(自動体外除細動器)が設置されました!

日本赤十字社徳島県支部の補助事業により、阿波市にAEDが新たに5台設置されました。AEDとは、心臓に電気ショックを与え重篤な不整脈を治す機器です。平成16年7月から一般市民にも使用が認められたことから、日赤県支部が皆さんから頂いた赤十字社費や寄付金をもとにAEDの購入費用の一部を補助する制度を創設しました。今回の設置はその補助事業を活用したものです。

2月1日、日赤徳島県支部事務局長・鎌田啓三さんからAEDの引き渡しを受け、各施設(市場支所、土成支所、吉野支所、土成保健センター、吉野保健センター)に設置されました。2月7日・8日には阿波市各支所で地区赤十字奉仕団員と市職員を対象とした、AEDの使用手法と心肺蘇生(そせい)法についての講習会が行われ、日赤担当職員から指導を受けました。参加された方は、皆さん熱心に取り組んでいました。



【お問い合わせ】 阿波市地域福祉課 地域福祉係(市場) ☎0883-36-6811

就学校の変更について

阿波市教育委員会では、住所を基に就学校を指定していますが、保護者の申請により、通学上支障がないと認められる場合は就学校の変更を認めています。

就学指定校を変更できる主な理由としては、①児童および生徒が学年の途中で学区外へ転居したが、引き続き現在通っている学校へ就学を希望する場合 ②児童生徒が帰宅時に保護者が不在のため、放課後の生活の場が学区外にある場合 ③通学の利便性など地理的な理由 ④部活動等学校独自の活動に係る理由 ⑤その他教育的配慮が必要な場合、などがあります。

就学校を変更する場合には手続きが必要ですので、学校教育課(吉野)までお問い合わせください。

【お問い合わせ】 阿波市教育委員会 学校教育課(吉野) ☎088-696-3967

平成19年度 阿波市立小学校 および中学校への入学届について

阿波市教育委員会では学齢簿を基に該当者へ入学通知を送付しています。まだ入学届を提出していない方はお早めにご提出ください。

なお、①就学指定校を変更される方で、まだ手続きがお済みでない方 ②阿波市立小・中学校へ入学をしない方で、阿波市教育委員会への連絡がお済みでない方 ③入学通知が届いていない方は、学校教育課(吉野)までご連絡ください。

平成19年度 徳島県立徳島中央高等学校 通信制課程 生徒募集のお知らせ

1. 募集学科 普通科：3年以上の在籍が必要。教科の面接指導は、日曜日と木曜日の2コース。年間20日程度。
2. 出願資格 次の(ア)～(ウ)のいずれかに該当する者
(ア) 平成19年3月に中学校を卒業見込みまたは終了見込みの者
(イ) 中学校卒業生
(ウ) 学校教育法施行規則(昭和22年文部省令第11号)第63条各号のいずれかに該当する者
3. 入学願書等の請求期間 2月1日(木)～3月22日(木)
4. 出願期間 新入生：〈1次〉3月 7日(水)～3月 9日(金)
〈2次〉3月19日(月)～3月22日(木)
5. 提出書類 (ア) 入学願書
(イ) 出身中学校(または最終学歴)の卒業証明書または終了証明書
(ウ) 写真3枚(出願前6カ月以内に撮影した上半身、正面脱帽、縦4cm×横3cmのもの)
(エ) 住民票の写し
6. 入学許可 書類審査、作文および面接を実施して、入学を許可する。
7. 学 費 年額50,000円程度(教科書・学習書代等含む)

【お問い合わせ】 ☎770-0006 徳島市北矢三町1丁目3番8号
徳島県立徳島中央高等学校 通信制課程
☎088-631-1332

平成19年度 国家公務員採用試験

【大学卒業
等程度】

試験の種類	申込受付期間	第1次試験日
国家公務員採用Ⅰ種試験	4月2日(月)～4月9日(月)	4月29日(日)
国家公務員採用Ⅱ種試験	4月13日(金)～4月24日(火)	6月17日(日)
国税専門官採用試験	4月2日(月)～4月13日(金)	6月10日(日)
労働基準監督官採用試験		
法務教官採用試験		
航空管制官採用試験	7月24日(火)～8月7日(火)	9月30日(日)

【高等学校
卒業程度】

試験の種類	申込受付期間	第1次試験日
海上保安学校学生採用試験(特別)	4月2日(月)～4月9日(月)	5月20日(日)
国家公務員採用Ⅲ種試験	6月26日(火)～7月3日(火)	9月9日(日)
刑務官採用試験	7月24日(火)～8月7日(火)	9月23日(日)
入国警備官採用試験		
皇宮護衛官採用試験		9月30日(日)
航空保安大学校学生採用試験		
海上保安学校学生採用試験		
海上保安大学校学生採用試験	8月30日(木)～9月11日(火)	11月3日(土)、4日(日)
気象大学校学生採用試験		

【お問い合わせ】 〒760-0068 高松市松島町1-17-33 人事院四国事務局 第二課試験係
☎087-831-4765
人事院ホームページ <http://www.jinji.go.jp/>

平成
19年度

募集 国税専門官

【申込受付期間】

平成19年4月2日(月)～4月13日(金) ※4月13日までの通信日付印有効

【受験資格】

1. 昭和53年4月2日～昭和61年4月1日生まれの者
2. 昭和61年4月2日以降生まれの者で次に掲げる者
 - (1) 大学を卒業した者および平成20年3月までに大学を卒業する見込みの者
 - (2) 人事院が(1)に掲げる者と同等の資格があると認める者

【申込書提出先】

希望する第1次試験地を管轄する各国税局または沖縄国税事務所

【第1次試験実施日】

1. 試験日 平成19年6月10日(日)
2. 試験地 札幌市 仙台市 秋田市 高崎市 さいたま市 東京都 新潟市
松本市 名古屋市 金沢市 京都市 大阪市 松江市 岡山市
広島市 高松市 松山市 福岡市 熊本市 鹿児島市 那覇市
3. 合格発表 平成19年7月3日(火)

【お問い合わせ】

高松国税局人事第二課 ☎087-831-3111(代)
川島税務署総務課 ☎0883-25-2211(代)
国税庁ホームページ <http://www.nta.go.jp>

吉野川保健所
からの
お知らせ

こころの健康相談(精神保健福祉相談)の曜日が4月から変更になります。
平成19年4月より 毎週金曜日 午後2時～午後4時(3月末までは毎週月曜日)
料金：無料 場所：吉野川保健所(必要に応じ家庭訪問にも応じます)
予約制

【お問い合わせ・お申し込み】

吉野川保健所 健康対策係

TEL:0883-24-1114 FAX:0883-24-1760

- 日本郵政公社は、平成19年10月に民営化・分社化します。
- 郵便局では、この移行作業を円滑に進めていくため、平成19年3月5日(月)から、分社化に対応した業務方法に切り替えてまいります。
- お客さまへのサービスの主な変更点は次のとおりですが、これまでと同等のサービスを提供させていただき、今後とも地域の皆さまに親しまれ愛されるよう努めてまいりますので、ご理解とご協力を賜りますよう、よろしくお願い申し上げます。

【参考】平成19年10月 民営化・分社化

現在、郵便局において、三事業（郵便、貯金、保険）一体で運営している郵政事業は、それぞれの業務を承継する形で、平成19年10月から、4つの事業会社に分社します。

郵便事業株式会社 **郵便局株式会社** **郵便貯金銀行** **郵便保険会社**

※郵便局株式会社は、窓口業務および貯金・保険の集金や募集などの業務を各事業会社から受託

お客さまサービスの主な変更点

1. 集配サービス

- (1) 配達、取集、ご不在でお受け取りいただけなかった郵便物のお預かりは、これまでどおり市場郵便局、阿波郵便局、吉野郵便局、御所郵便局で行います。
- (2) ご不在でお受け取りいただけなかった郵便物は、配達担当者が毎日再配達にお伺いします。
なお、郵便局の窓口でのお受け取りを希望する場合は、鴨島郵便局に事前にご連絡をお願いします。
- (3) お客さまの郵便番号は変わりません。
- (4) 配達・集荷等、郵便に関するお問い合わせ先は鴨島郵便局(☎0883-24-2042)に変更となります。
(郵便事業については、鴨島郵便局が統括するためです)

2. 貯金・保険サービス

変更ありません。

3. 窓口サービス

市場郵便局、阿波郵便局、吉野郵便局、御所郵便局の時間外窓口を廃止させていただきます。
なお、時間外窓口の廃止に伴い、土曜・日曜を含め配達を基本とする体制の整備、集荷体制の充実を図ってまいります。

〈窓口お取扱時間〉

	現 在		3月5日(月)以降
		市場郵便局、阿波郵便局、吉野郵便局、御所郵便局	
郵便窓口	(平日)	9:00~17:00	変更ありません
	(土曜)	お取り扱いしていません	
(休日)	お取り扱いしていません		
時間外窓口	(平日)	8:00~9:00 / 17:00~18:00	お取り扱いしません
	(土曜)	8:00~17:00	
	(休日)	9:00~12:00	
貯金保険窓口	(平日)	9:00~16:00	変更ありません
	(土曜)	お取り扱いしていません	
	(休日)	お取り扱いしていません	
ATM	(平日)	8:45~18:00	変更ありません
	(土曜)	9:00~17:00	
	(休日)	9:00~14:00	
		御所郵便局の休日は (9:00~13:00)	

【お問い合わせ】 鴨島郵便局 ☎0883-24-2042

市場郵便局 ☎0883-36-2050

吉野郵便局 ☎088-696-2050

阿波郵便局 ☎0883-35-2050

御所郵便局 ☎088-695-2050

阿波市立図書館 3月のカレンダー

吉野笠井図書館 ☎088-696-4686
 土成図書館 ☎088-695-5385
 市場図書館 ☎0883-36-6455
 阿波図書館 ☎0883-35-5101

日	月	火	水	木	金	土
				1	2	3 ◎子ども映画会 14:00～15:15 (阿波)
4 ◎お話し会 13:30～(市場) ◎おはなしひろば 10:30～11:00 (土成)	5 休館日(全館)	6	7	8	9	10 ◎ベルの会のおはなし会 14:00～14:30 (阿波) ◎ちぎり絵教室 13:00～(市場)
11 ◎子ども映画会 14:00～(市場)	12 休館日(全館)	13	14	15 ◎ブックスタート (3～4カ月健診対象児)(吉野保健センター)	16	17 ◎子ども映画会 14:00～15:15 (阿波)
18 ◎お話し会 13:30～(市場)	19 休館日(全館)	20 ◎ブックスタート (3～4カ月健診対象児)(阿波保健センター) ◎歴史講座 13:30～(市場)	21 春分の日 につき休館 (全館)	22 ◎読書会 13:30～(土成トレセン)	23	24 ◎ベルの会のおはなし会 14:00～14:30 (阿波) ◎ちぎり絵教室 13:00～(市場) ◎おはなし会 15:00～15:30 (吉野笠井)
25 ◎古文書解読講座 10:00～(市場)	26 休館日(全館)	27	28	29 資料整理日 につき休館 (全館)	30 特別休館日 (全館)	31 特別休館日(全館)

◎催し物のお知らせ

片山美代子油彩展(阿波図書館) 3月1日(木)～28日(水)

◎各図書館から新刊のお知らせ

たくさんの方が図書館に来てくださいますよう、新刊の一部を紹介します。

◎阿波図書館

「北前船の事件」 平岩 弓枝/著
 「冬至祭」 清水 義範/著
 「馬琴の嫁」 群 ようこ/著
 「てんぷらばあちゃん」 山口 節子/著
 「おとなのいのちの教育」 水野 治太郎/著
 「みみずのたいそう」 市河 紀子/編
 「きいちゃんのおへそ?」 あそう かづこ/著
 「おきゃくさまはオバケ!」 あんびる やすこ/著

◎市場図書館

「一両目の真実」 吉田 恭一/著
 「かぐやひめの遺伝子」 海野 真凜/著
 「相思空しく」 大路 和子/著
 「闇鏡」 堀川 アサコ/著
 「平井堅物語」 本郷 陽二/著
 「いのちの鼓動が聞こえる」 池田 まき子/著
 「転校生えいり・あんくん」 お一つり りーこ/著
 「だあれ?」 なかむら けいぞう/著

◎土成図書館

「メタボリックシンドローム」 和田 高士/著
 「美乳教室」 寺門 琢己/著
 「爺爺ライダー」 薄井 ゆうじ/著
 「寄る辺なき時代の希望」 田口 ランディ/著
 「レタスの絵本」 つかだ もとひさ/編
 「天と地の守り人」 上橋 菜穂子/著
 「そらまめくんのぼくのいちにち」 なかや みわ/著
 「コドモであり続けるためのスキル」 貴戸 理恵/著

◎吉野笠井図書館

「『手作り食品』レシピ」 尾崎 文/著
 「かあちゃんに会いたい」 島田 洋七/著
 「水底の光」 小池 真理子/著
 「最愛」 真保 裕一/著
 「オンナの税金・オトコの税金」 安井 誠/著
 「もう愛の唄なんて詠えない」 さだ まさし/著
 「どっちがどっち!?」 高岡 昌江/著
 「ねずみのおいしゃさま」 なかがわ まさふみ/著

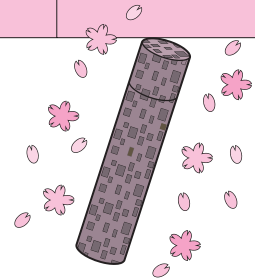

●保健事業のお問い合わせは
阿波市健康推進課(市場) ☎0883-36-6815

休日および平日夜間 救急当番医



平成19年度 食生活改善推進員養成講座 受講生募集

～あなたもヘルスマイトになりませんか～

食生活改善推進員(ヘルスマイト)は、地域で健康に関する講習会やウォーキングなどを開催しています。ボランティアとして、子どもから高齢者まで幅広い年齢層の皆さんの健康づくりを応援しています。

対象者：市内に住民票がある昭和18年4月1日～昭和43年3月31日までに生まれた方で、すべての講座を受講でき、講座修了後、ボランティアで食生活改善推進員として活動できる女性の方

募集人数：28人(募集定員になり次第締め切らせていただきます)

参加費：無料

実施場所：土成保健センター

受付期間：3月1日(木)～14日(水)

申し込み先：阿波市健康推進課(市場) ☎0883-36-6815

◆講座案内(日程や内容については変更することがあります)

回数	日時	午前	午後	調理実習
1	5月8日(火) 13:00～15:30		・開講式 ・食生活改善推進員について ・暮らしの中の食品衛生	
2	6月8日(金) 9:00～15:00	・栄養の基礎知識 ・調理の基本を知ろう	☆講演会「食育について」	○
3	7月3日(火) 9:00～15:00	・子どもの体を知ろう ★ジュースの糖度を測ってみよう	★健康運動指導士と運動をしよう (実技あり)	○
4	8月8日(水) 9:00～11:30	・高齢者の体を知ろう ★血液サラサラ度を測ってみよう ★骨密度測定		
5	9月7日(金) 9:00～15:00	・骨粗しょう症について知ろう	★生活の中に楽しく運動を取り入れよう(実技あり)	○
6	10月5日(金) 9:00～15:00	・阿波市の健康状態を知ろう (メタボリックシンドローム)	★ウォーキング	○
7	11月6日(火) 9:00～15:00	・糖尿病について知ろう ～標準体重・摂取エネルギーを計算しよう～	☆講演会	○
8	12月4日(火) 9:00～11:30	・高脂血症について知ろう		
9	1月10日(木) 9:00～15:00	・高血圧について知ろう ★みそ汁の塩分測定	☆講演会 「食の安全・成分表示」について	○
10	2月15日(金) 9:00～15:00	・バランス食について知ろう	・閉講式 ・反省会	○

※随時、阿波おどり体操を行います。

日	医療機関名
1日(木)	阿波病院(内科のみ)
2日(金)	森下医院
3日(土)	阿波病院(内科のみ)
4日(日)	阿波病院(内科のみ)
5日(月)	村上医院
6日(火)	阿波病院(内科のみ)
7日(水)	阿波病院(内科のみ)
8日(木)	阿波病院(内科のみ)
9日(金)	水谷クリニック
10日(土)	阿波病院(内科のみ)
11日(日)	村上医院
12日(月)	林内科医院
13日(火)	阿波病院(内科のみ)
14日(水)	阿波病院(内科のみ)
15日(木)	阿波病院(内科のみ)
16日(金)	西川内科クリニック
17日(土)	阿波病院(内科のみ)
18日(日)	阿波病院(内科のみ)
19日(月)	中山医院
20日(火)	阿波病院(内科のみ)
21日(水)	阿波病院(内科のみ)
22日(木)	阿波病院(内科のみ)
23日(金)	重清内科外科
24日(土)	阿波病院(内科のみ)
25日(日)	森下医院
26日(月)	近藤医院
27日(火)	阿波病院(内科のみ)
28日(水)	阿波病院(内科のみ)
29日(木)	阿波病院(内科のみ)
30日(金)	金塚内科
31日(土)	阿波病院(内科のみ)

当番医連絡先

医療機関名	電話番号
阿波病院	0883-36-5151
森下医院	0883-35-5656
村上医院	0883-35-6410
水谷クリニック	088-696-5507
林内科医院	0883-35-6226
西川内科クリニック	0883-35-8080
中山医院	088-696-4662
重清内科外科	0883-35-6160
近藤医院	0883-36-2011
金塚内科	088-695-5858

※当番医あるいは、中央広域連合中消防署(☎088-695-2149)で必ずご確認のうえ受診してください。変更になる場合があります。

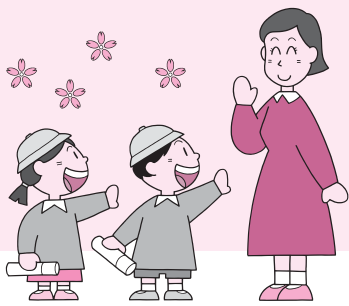

3月の健康だより

※会場のHは保健センター、Cはコミュニティセンターの略です。

母子・乳児健診／相談

日	受付時間	事業名	会場
1日(木)	13:00～13:15	股関節脱臼検診 離乳食講習会	阿波H
	13:00～13:15	股関節脱臼検診 離乳食講習会	土成H
2日(金)	12:30～13:00	2歳児健診	吉野H
5日(月)	12:30～12:50	パパママクラス	土成H
9日(金)	12:30～13:00	3歳児健診	土成H
13日(火)	12:30～13:00	1歳6カ月児健診	阿波H
15日(木)	12:30～13:00	乳児健診	吉野H
	14:30～15:00	乳幼児相談	
19日(月)	9:50～10:00	育児教室 “抱っこしてあそぼう”	土成H
20日(火)	12:30～13:00	乳児健診	阿波H
	14:30～15:00	乳幼児相談	

健康相談(要予約)

日	受付時間	事業名	会場
6日(火)	9:30～11:30	健康相談	土成H
	13:30～15:30	健康相談	吉野H
14日(水)	9:30～11:30	健康相談	阿波H
	13:30～15:30	健康相談 骨密度測定 先着15人	市場C

献 血

日	採血時間	献血場所
13日(火)	9:00～10:30	阿波市市場支所
	11:00～12:00	阿波郡東部農協大俣支所
	13:30～15:00	市場町農協
	15:30～16:30	阿波郡東部農協本所
20日(火)	9:00～11:00	阿波市吉野支所
	12:30～13:30	JAグリーンいたの西店
	14:00～15:00	土成中央公民館
	15:30～16:30	ファミリー両国

予 防 接 種

日	受付時間	事業名	会場
16日(金)	13:00～13:30	BCG	吉野H

～パパママクラス～

出産を控えた妊婦の方やそのパートナーを対象に、出産や育児について学ぶ「パパママクラス」を年間3回開催しています。

妊娠中の食生活や歯の健康、お産、赤ちゃんのお風呂の入れ方などについて、助産師、保健師、栄養士、歯科衛生士がアドバイスします。パパの妊婦



体験やバランス食の試食もあります。毎回15人～20人程度の参加があり、「妊婦さんの大変さがよく分かった」「簡単にカルシウムがとれる献立が役に立った」などと好評です。

今回は、3月5日(月)に土成保健センターで行います。平成19年度も、対象となる妊婦さんには個人通知をお送りします。楽しい妊娠生活を送り、前向きにお産に臨むため、たくさんの方の参加をお待ちしています。

「たらいうどんは『うMAX!』」

「にっぽん菜発見」 土成町でロケ

1月19、20日に土成町宮川内で「にっぽん菜発見」そうだ、自然に帰ろう」(朝日放送制作・日曜午前9時半〜10時放送)のロケがありました。

この番組は、リポーターが農作業を体験したり、郷土料理を作ったりして地元の人とふれあうというもの。今回の徳島ロケでは、鳴門市のレンコンや美馬市の三味線もちつきなどとともに、阿波市の名物「たらいうどん」が紹介されました。

20日にはタレントの「東MAX(あずマックス)」こと東貴博さんが土成町宮川内を訪れ、たらいうどん店主の坂



野明宏さんの指導でたらいうどん作りに挑戦。試食には土成小学校の子どもたちも加わりました。東さんは「たらいうどんは太くてコシも強い。おいしい」と絶賛。最後には子どもたちから「うMAX(うマックス)」とお約束の言葉が飛び出し、ロケは終了しました。

ロケに参加した浦山満里奈さん、大塚あやねさん、西内悠貴くん、前川成美さん、松田優人くんたち5人は「緊張した」「東さんはおもしろかった」「いい経験になった」などと感想を話してくれました。

この模様は、2月11日に放送されました。

第2回 阿波市民マラソン報告

1月28日、第2回阿波市民マラソンが開催されました。記録を目指して全力で走った人、親子で一緒に楽しみながら走った人、楽しみ方はさまざまでしたが、約400人の参加者は見事に全員完走しました。

また、シドニー五輪に出場したゲストの高橋千恵美さんは、美しいフォームで軽快な走りを披露していました。



スタートする高橋さん(写真中央)

広報クイズ

正解者5人に、
図書カードが当たるよ!

問題：①徳島県知事、県議会議員選挙の投票日は平成19年〇月〇日です。

②募集中です! 市の〇・〇・〇

ヒント：正解は、本紙のどこかにあるよ! 本紙をよーく見てね。

応募方法：はがきにクイズの答えとあなたの住所・氏名・年齢・電話番号を明記し、また、広報へのご意見・ご感想をお書きいただきご応募ください。正解者の中から、抽選で5人の方に図書カードが当たります。

応募先：〒771-1792 徳島県阿波市阿波町東原173番地 阿波市役所 広報クイズ係

締め切り：3月20日(火) 必着

※応募は、1人につき1通に限ります。

※当選者の発表は、賞品の発送をもってかえさせていただきます。多数の方のご応募、お待ちしております。

2月号のクイズの正解は①3、15、②テラス、でした。

2月号の広報クイズへの応募は30通。そのうち正解は29通でした。

編集室

3月3日は桃の節句。皆さんのお宅では、ひな人形を飾られていますか。最近は、愛らしいお顔が魅力の木目込み人形も人気だとか。大人の女性が自分用に買い求めることが多いのだそうです。▼子どもに催促されて、ひな祭りぎりぎりに間に合うのが例年のパターン。「しまうのは晴れた日がいいから」と言い訳し、季節感がなくなるまで出しゃばなし。▼四季折々の花を飾り、しつらえを楽しむ風情ある暮らしにはほど遠い我が家です。

①

阿波市のうごき

■平成19年1月末日現在人口

(住民基本台帳によるもの)

男：20,448人(−18)

平均年齢 46.6歳

女：22,068人(−24)

()内は前月比

計：42,516人(−42)

■世帯：14,146戸(+2)

■出生：32人

■死亡：45人

